

Dell™ S320/S320wi 投影機

使用手冊

備註、注意及警告

備註：「備註」代表能協助您更妥善使用電腦的重要資訊。

注意：「注意」代表如果沒有依照相關指示操作，可能會造成硬體損壞或失去資料。

警告：「警告」代表可能發生財產損壞、個人傷害、甚至死亡。

本文件中的資訊如有變更恕不另行通知。

© 2012 Dell Inc. 版權所有。

如果沒有事先獲得 Dell Inc. 的書面許可，嚴禁以任何方式重製本文件。

文中所使用的商標：*Dell* 與 *DELL* 標誌為 Dell Inc 的商標；*DLP* 與 *DLP* 標誌為德州儀器公司的商標；*Microsoft* 與 *Windows* 為微軟公司在美國與 / 或其他國家中的商標或註冊商標。

本文件所使用的其他商標以及商業名稱分別為所屬個體所有，Dell 公司放棄其商標與商業名稱之外的任何專屬權益。

機型 S320/S320wi

2012 年 9 月

修訂 A00

目錄

1	您的 Dell 投影機	7
	關於您的投影機	10
	關於您的互動畫筆	11
2	連接您的投影機	13
	安裝選購的無線模組工具	14
	安裝選購的互動模組工具	15
	安裝選購的 RJ45 工具	16
	連接至電腦	17
	使用 VGA 線連接至電腦	17
	顯示器迴路 - 使用 VGA 線連	18
	使用 RS232 訊號線連接電腦	19
	使用 USB 線纜連接電腦	20
	以無線傳輸器（選購）連接電腦	21
	連接至 DVD 放影機	22
	以 S 端子線纜連接 DVD 放影機	22
	以複合視訊訊號線連接 DVD 放影機	23
	以色差視訊訊號線連接 DVD 放影機	24
	以 HDMI 訊號線連接 DVD 放影機	25
	連接區域網路	26
	欲投影影像並控制透過 RJ45 訊號線連接至 網路的投影機	26
	連接市售 RS232 控制盒	27
	連接您的互動筆	28

3 使用投影機	30
開啟投影機	30
關閉投影機	30
調整投影的影像	31
升高投影機高度	31
降低投影機高度	31
調整顯示器對焦	32
調整投影影像大小	33
使用控制面板	35
使用遙控器	37
使用互動畫筆	40
螢幕顯示選單 (OSD) 警告訊息 -	
電池電量低	41
按鍵組合	41
使用手腕帶	42
安裝遙控器電池	43
為互動筆的電池進行充電	44
充電座簡介 (選購)	45
用底座充電器為互動畫筆電池進行充電	47
遙控器運作範圍	49
互動畫筆運作範圍	50
使用螢幕顯示功能表	51
輸入選擇	51
自動調整	52
亮度 / 對比	53
視頻模式	53

音量	54
聲音輸入	54
進階設定	55
語言	72
輔助說明	73
無線網路安裝	74
啟用投影機的無線功能	75
在電腦上安裝無線應用程式軟體	76
啟動無線應用程式	80
安裝 Presentation to Go (行動簡報 ; PtG)	83
PtG 檢視器	84
Photo Viewer (相片檢視器)	84
PtG/ 相片功能介紹	85
PtG Overview (PtG 總覽)	85
Photo Overview (相片總覽)	86
按鍵說明	86
在電腦上安裝 PtG 轉換器應用程式軟體	87
使用 PtG 轉換器	87
聲音投影安裝	89
啟用投影機的無線或 LAN 功能	91
在電腦上安裝無線應用程式軟體	92
啟動無線應用程式	93
登入	94
透過「網頁管理」管理投影機 (適用於無線網路)	95
設定網路設定	95
存取網頁管理	95
透過「網頁管理」管理投影機 (若使用 S320 , 網路 RJ45 工具為選購)	110
設定網路設定	110

	存取網頁管理	110
	管理內容	111
	製作 Application Token	125
4	投影機的疑難排解	126
	互動畫筆的疑難排解	130
	指示信號	132
	互動畫筆 LED 指示訊號	133
	更換燈泡	134
5	規格	136
6	聯絡 Dell	144
	請聯絡 eInstruction	145
	聯繫 Crestron	146
7	附錄：詞彙表	147

您的 Dell 投影機

下列所有物品附隨您的投影機。請確定您具備所有物品，若缺少任何物品請聯絡 Dell。

S320 標準包裝內容物

電源線

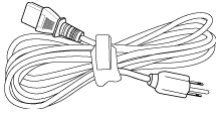

1.8 m VGA 訊號線 (VGA 轉 VGA)

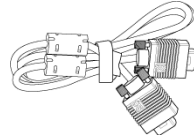

AAA 電池 (2)

遙控器

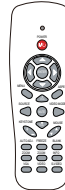

使用手冊光碟及文件

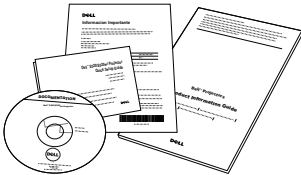

Dell 互動式無線傳輸器 (選購)

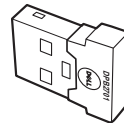

S320wi 標準包裝內容物

電源線

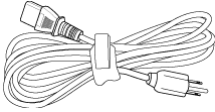

1.8 m VGA 訊號線 (VGA 轉 VGA)

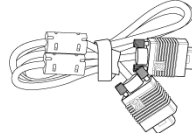

AAA 電池 (2)

遙控器

使用手冊光碟及文件

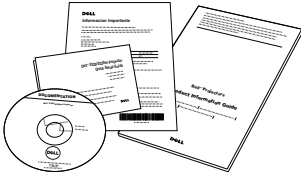

互動畫筆

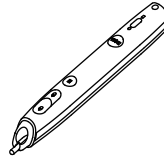

手腕帶

筆尖 (10 個備用筆尖)

Interwrite Workspace 光碟

2 m 迷你 USB 線纜 (USB-A 至迷你 USB-B)

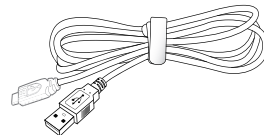

S320wi 標準包裝內容物

5 m 迷你 USB 線纜 (USB-A 至迷你 USB 訊號線 (USB-A 至 USB-B))

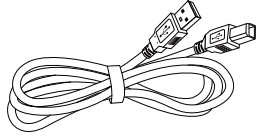
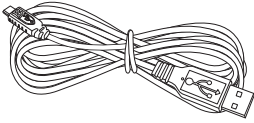

Dell 互動式無線傳輸器 (選購)

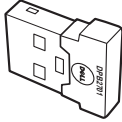

關於您的投影機

頂視圖

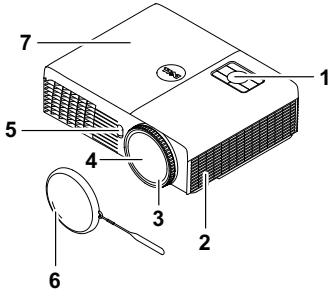

底視圖

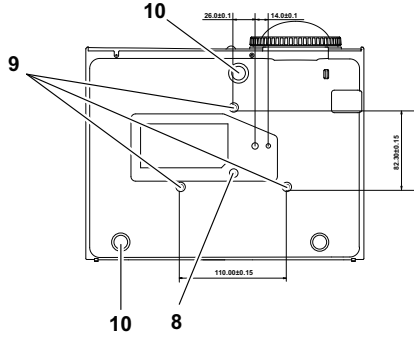

1	控制面板
2	5W 喇叭
3	焦距調整環
4	鏡頭
5	紅外線接收端
6	鏡頭蓋
7	燈泡蓋
8	壁掛安裝用安裝孔：螺絲孔 M3 x 6.5 mm 深。建議轉矩 <8kgf-cm
9	三角架安裝孔：置入螺帽 1/4"×20 UNC
10	傾斜調整環

關於您的互動畫筆

頂視圖

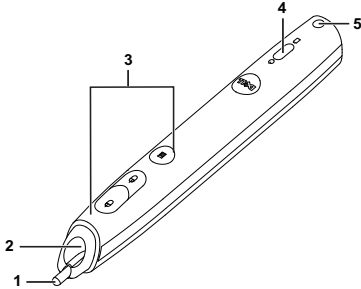

底視圖

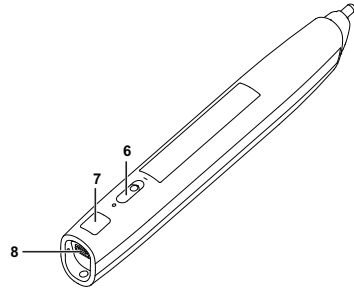

1	可置換式筆頭
2	鏡頭
3	控制按鈕
4	LED 指示器
5	手腕帶固定孔
6	電源開關
7	韌體更新連接端
8	迷你 USB 充電連接端

 **備註：**選購（另購），或僅搭配 S320wi 提供。

 **注意：**安全須知

- 1 請勿於會產生大量高溫的裝置附近使用投影機。
- 2 請勿於多灰塵區域使用投影機。灰塵可能導致系統故障並使投影機自動關閉。
- 3 確保投影機安裝於通風良好的區域。
- 4 請勿阻隔投影機上的通風口。
- 5 確定投影機運作於室溫中（5°C 到 35°C）。
- 6 請勿碰觸散熱開口，因為投影機開啟時或剛關閉後散熱開口會非常高溫。
- 7 請勿於投影機開啟時直視鏡頭，如此可能傷害您的眼睛。
- 8 請勿於投影機開啟時將任何物品置於投影機前方或附近，或遮蓋其鏡頭，如此可能造成物品融化或燒毀。
- 9 請勿於心律器附近使用無線投影機。
- 10 請勿於醫療器材附近使用無線投影機。
- 11 請勿於微波爐附近使用無線投影機。

備註：

- 請勿自行嘗試進行投影機壁掛安裝，應該由合格的技師安裝。
- 建議投影機壁掛式安裝工具（P/N：4TVT8/V3RTH）。更多資訊，請參考 Dell 支援網站 support.dell.com。
- 更多資訊，請見您投影機隨附的*安全性資訊*。
- S320/S320wi 投影機僅限室內使用。

2

連接您的投影機

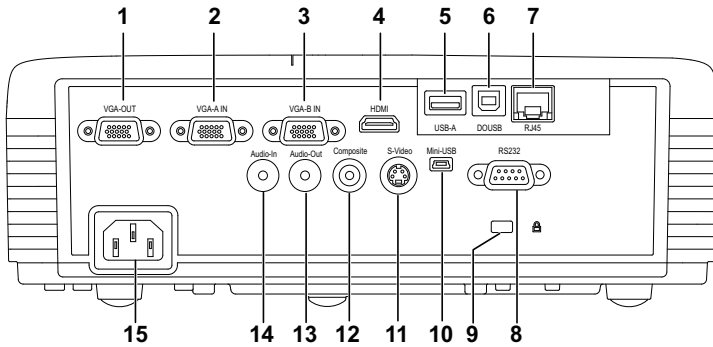

1	VGA 輸出（顯示器迴路通透） 連接器	9	安全纜線孔
2	VGA-A 輸入 (D-sub) 連接端	10	迷你 USB（迷你 B 型）連接器 用於遙控滑鼠、互動功能與韌體 升級。
3	VGA-B 輸入 (D-sub) 連接端	11	S 端子連接端
4	HDMI 連接端	12	複合影像連接端
5	用於 USB 檢視器的 USB A 型連 接器（S320wi 內建）	13	聲音輸出連接端
6	用於 USB 顯示器的 USB B 型連 接器（S320wi 內建）	14	聲音輸入連接端
7	RJ45 連接器（S320wi 內建）	15	電源線連接端
8	RS232 連接端		

△ 注意：在您開始本章節中的任何程序之前，請遵循第 11 頁上說明的安全須知。

安裝選購的無線模組工具

如果想要使用無線網路選項，投影機必須先安裝無線模組工具。請參考第 74 頁上的「無線網路安裝」。S320 投影機並未隨附無線模組工具。您可於 Dell 網站 www.dell.com 購買無線傳輸器。

 備註：S320wi 內建無線模組工具。

安裝步驟如下列所示：

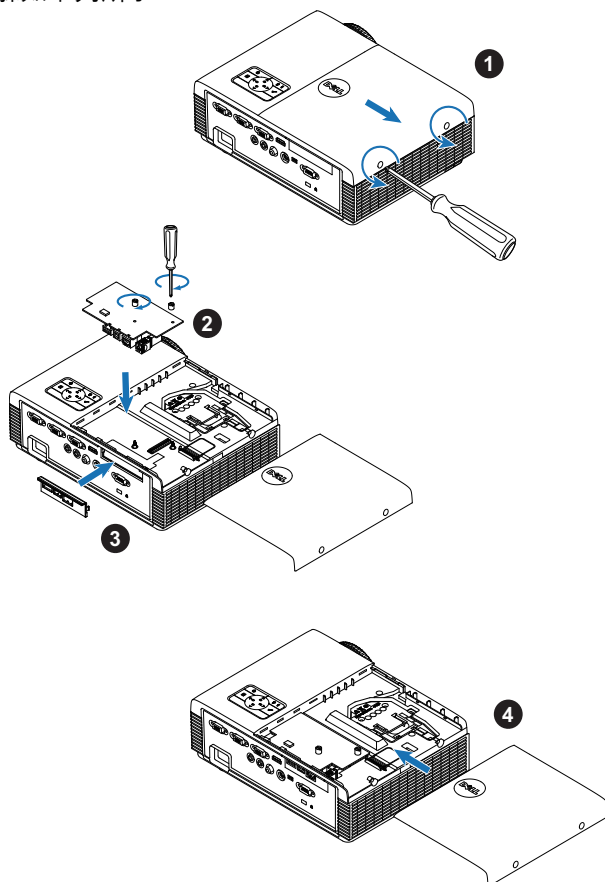

安裝選購的互動模組工具

若您要使用互動功能，投影機則必須搭配互動模組工具一同安裝。S320 投影機並未隨附互動模組工具。您可於 Dell 網站 www.dell.com 購買無線傳輸器。

 備註：S320wi 內建互動模組工具。

安裝步驟如下列所示：

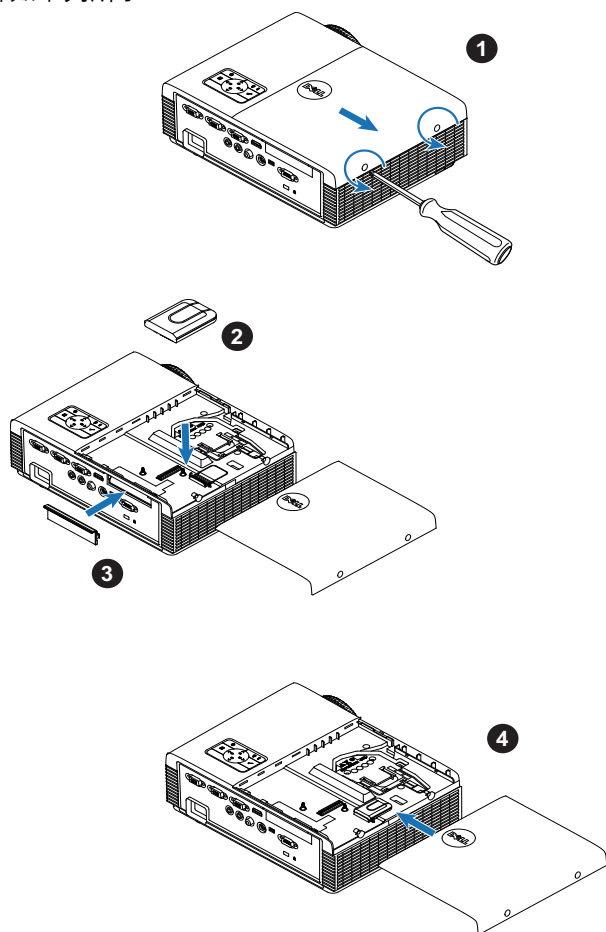

安裝選購的 RJ45 工具

如果想要使用網路選項，投影機必須先安裝 RJ45 工具。S320 投影機並未隨附 RJ45 工具。您可於 Dell 網站 www.dell.com 購買無線傳輸器。

 備註：S320wi 內建 RJ45。

安裝步驟如下列所示：

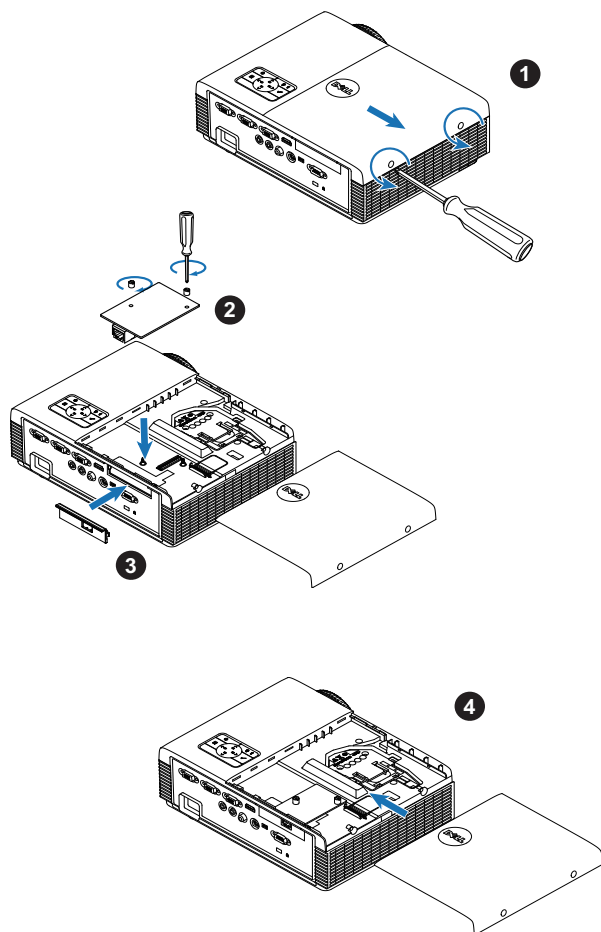

連接至電腦

使用 VGA 線連接至電腦

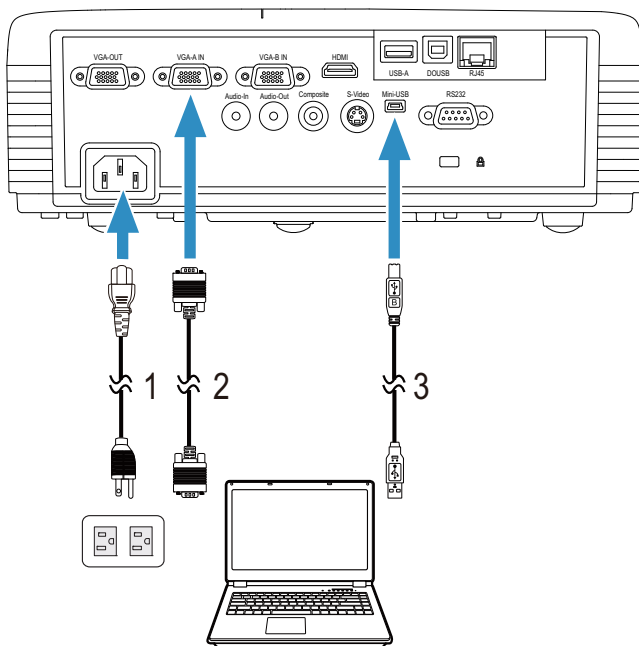

1	電源線
2	VGA 至 VGA 訊號線
3	USB-A 至迷你 USB-B 訊號線

 **備註：**若您欲使用遙控器上的「下一頁」與「前一頁」功能，必須先連接迷你 USB 訊號線。

顯示器迴路 - 使用 VGA 線連

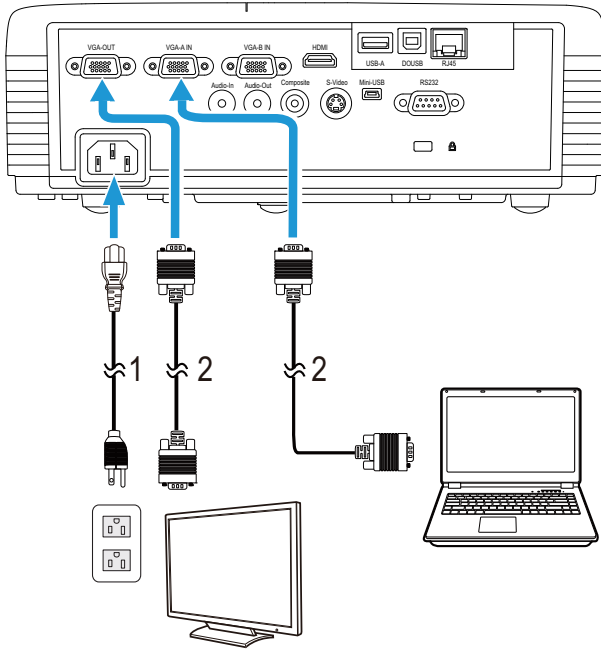

1	電源線
2	VGA 至 VGA 訊號線

備註：您的投影機僅隨附一條 VGA 訊號線。額外的 VGA 訊號線可於 Dell 網站 www.dell.com 購買。

使用 RS232 訊號線連接電腦

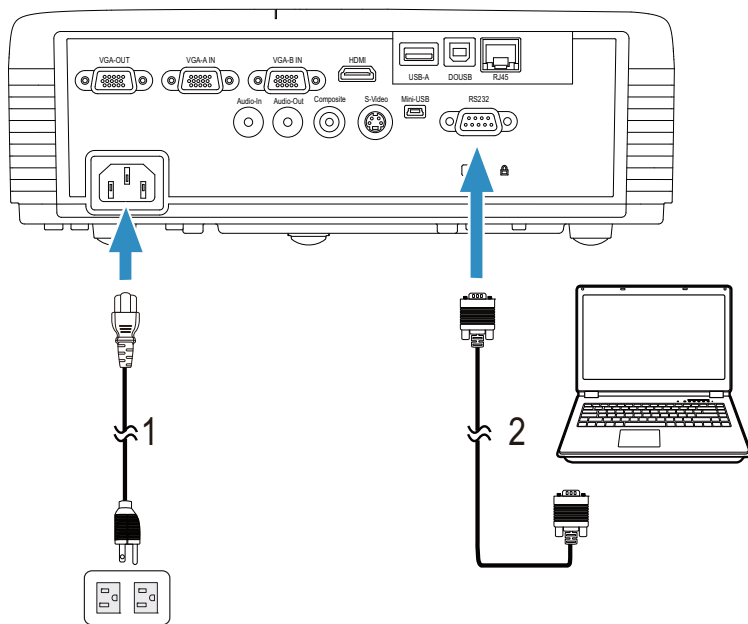

1	電源線
2	RS232 (9 針 D-sub 母頭對母頭針腳 2-3 互換) 傳輸線

備註：投影機並未隨附 RS232 (9 針 D-sub 母頭對母頭針腳 2-3 互換) 傳輸線。有關訊號線與 RS232 遙控器軟體，請諮詢專業安裝人員。

使用 USB 線纜連接電腦

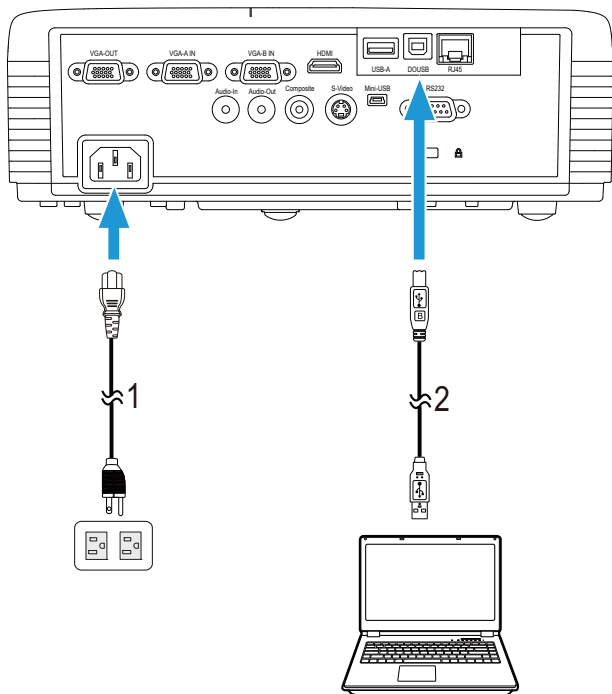

1	電源線
2	USB-A 至 USB-B 訊號線

備註：隨插即用您的投影機僅隨附一條 USB 線纜。額外的 USB 線纜可於 Dell 網站 www.dell.com 購買。

以無線傳輸器（選購）連接電腦

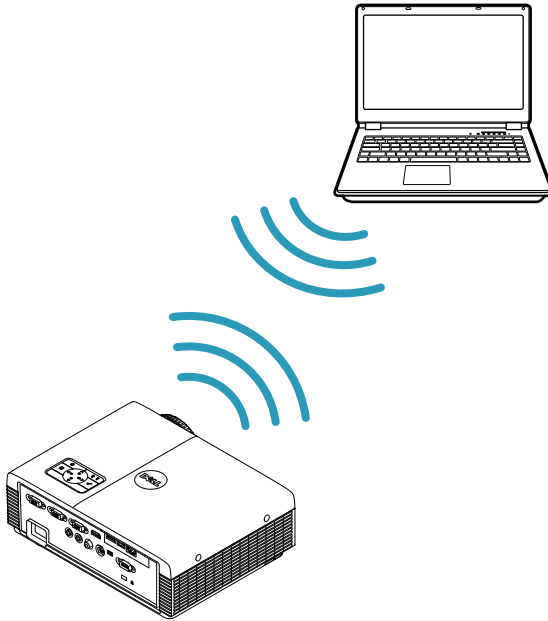

- 備註：Dell S320wi 內建 USB 無線傳輸器。
- 備註：無線功能是 Dell S320 機型的選購功能。若您想要納入無線功能，則請在 Dell S320 上安裝無線模組以及 USB 無線傳輸器。請參閱第 13 頁步驟式安裝指南。您可在 www.dell.com 購買無線模組以及 USB 無線傳輸器。
- 備註：您的電腦應有預載一個無線連接端，並經過正確設定可偵測到其他無線網路連線。有關如何設定無線網路連線的相關資訊，請參考電腦的說明文件。
- 備註：如果要使用無線網路，投影機必須先安裝無線傳輸器。請參考第 74 頁上的「無線網路安裝」。

連接至 DVD 放影機

以 S 端子線纜連接 DVD 放影機

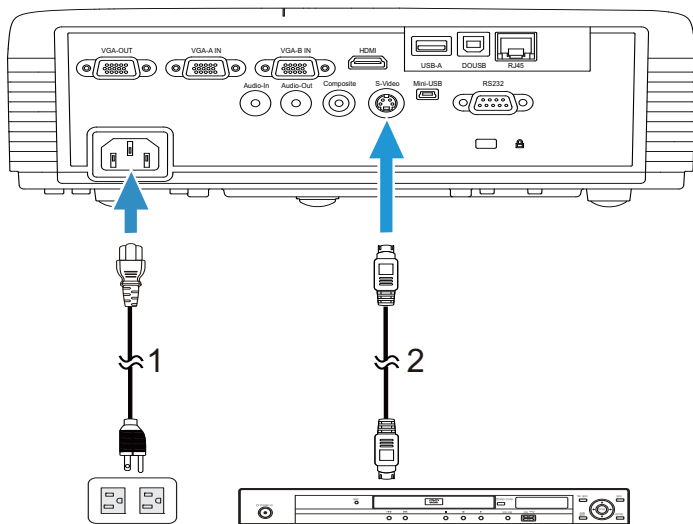

1	電源線
2	S 端子訊號線

備註：S 端子訊號線並不隨附於您的投影機。您可於 Dell 網站 www.dell.com 購買 S 端子延長線（50 呎/100 呎）。

以複合視訊訊號線連接 DVD 放影機

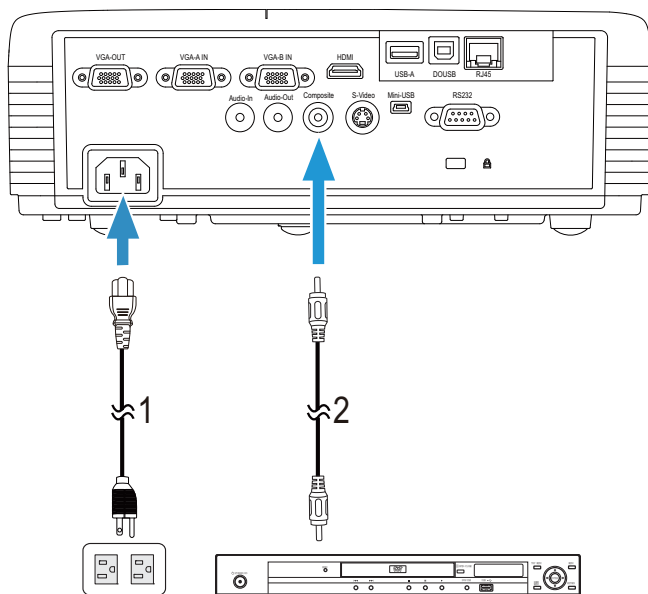

1	電源線
2	複合視訊訊號線

備註：複合視訊訊號線並不隨附於您的投影機。您可於 Dell 網站 www.dell.com 購買複合視訊延長（50 呎/100 呎）線。

以色差視訊訊號線連接 DVD 放影機

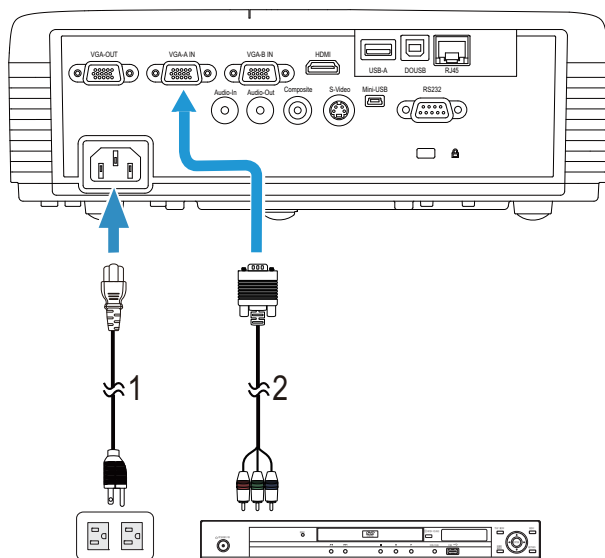

1	電源線
2	VGA 至色差視訊訊號線

備註：VGA 至色差視訊訊號線並不隨附於您的投影機。您可於 Dell 網站 www.dell.com 購買 VGA 至色差視訊延長（50 呎 /100 呎）線。

以 HDMI 訊號線連接 DVD 放影機

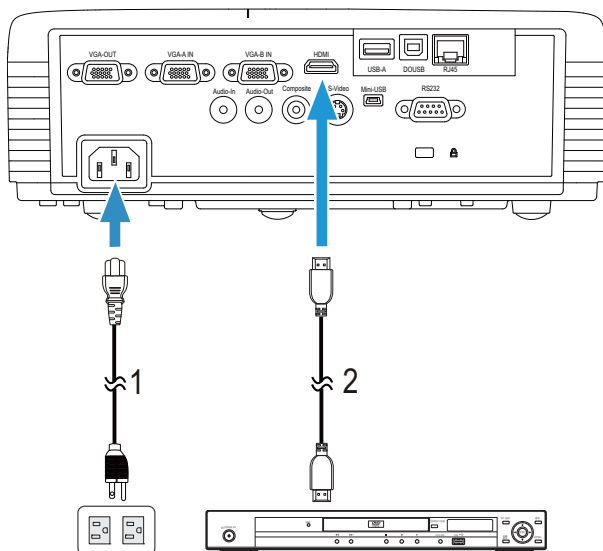

1	電源線
2	HDMI 訊號線

備註：HDMI 訊號線並不隨附於您的投影機。您可於 Dell 網站 www.dell.com 購買 HDMI 訊號線。

連接區域網路

欲投影影像並控制透過 **RJ45** 訊號線連接至網路的投影機。

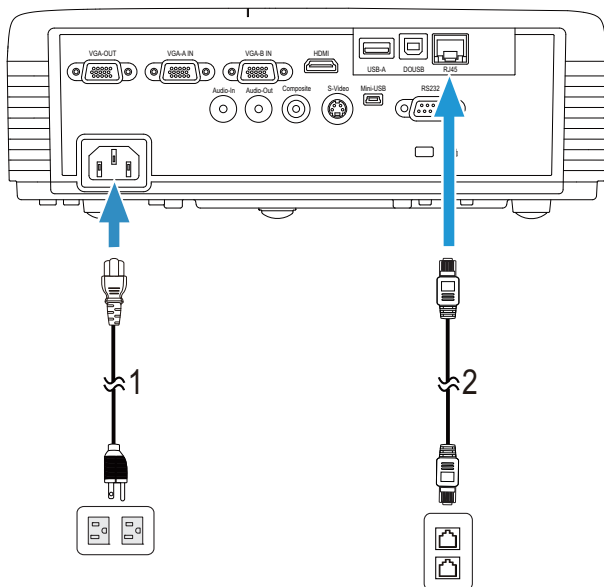

區域網路 (LAN)

1	電源線
2	RJ45 訊號線

備註：RJ45 訊號線並不隨附於您的投影機。您可於 Dell 網站 www.dell.com 購買 RJ45 訊號線。

備註：S320 投影機並未隨附 LAN 模組工具。若您要使用網路選項，請參閱第 16 頁上的「安裝選購的 RJ45 工具」。您可於 Dell 網站 www.dell.com 購買無線傳輸器。

連接市售 RS232 控制盒

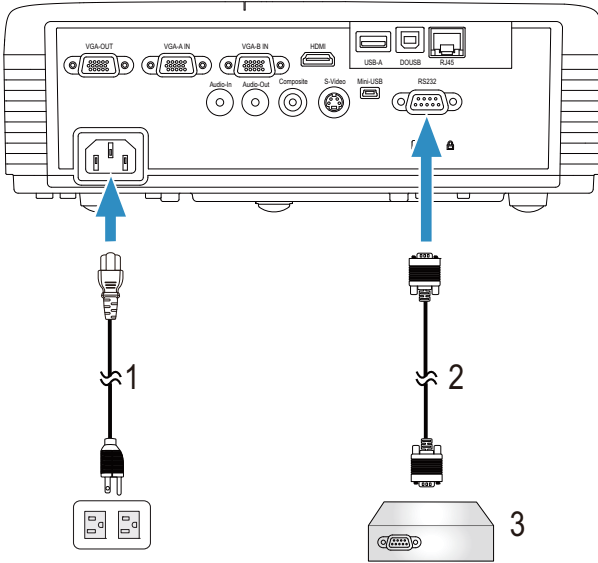

1	電源線
2	RS232 (9 針 D-sub 母頭對母頭針腳 2-3 互換) 傳輸線
3	市售 RS232 控制盒

備註：投影機並未隨附 RS232 (9 針 D-sub 母頭對母頭針腳 2-3 互換) 傳輸線。請諮詢專業技師以取得訊號線。

連接您的互動筆

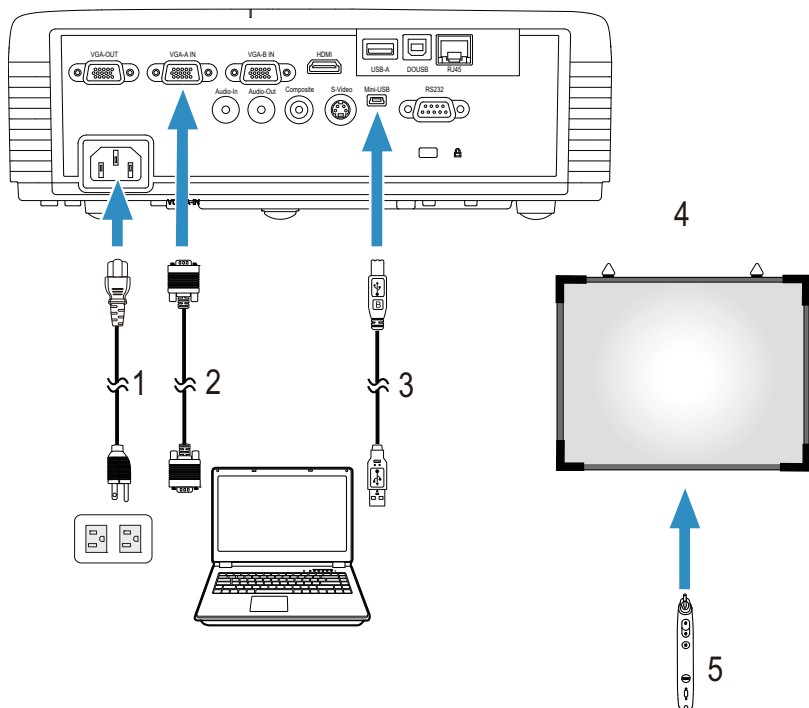

1	電源線
2	VGA 至 VGA 訊號線
3	USB-A 至迷你 USB-B 訊號線
4	投影螢幕
5	互動畫筆

備註： S320 投影機並未隨附互動模組工具。若您要使用互動功能，請參閱第 15 頁上的「安裝選購的互動模組工具」。您可於 Dell 網站 www.dell.com 購買無線傳輸器。

備註：

- 1 互動功能僅於下列輸入模式中可用：從電腦、無線螢幕、USB 螢幕與 LAN 螢幕輸入的 VGA 與 HDMI。
- 2 欲啟用互動畫筆，電腦與投影機間必需有第 2 個連線。共有 4 種方法可連接您的電腦與投影機：
 - a 使用迷你 USB 傳輸線或 Dell 互動無線傳輸器（選購）
S320 或 S320wi 投影機並未隨附 Dell 互動無線傳輸器。若您要使用 Dell 互動無線傳輸器連接電腦和投影機，可透過 Dell 網站購買，網址為：www.dell.com。
 - b 使用 LAN 線纜（必需安裝 Dell 無線應用軟體）
 - c 使用 WLAN（必需安裝 Dell 無線應用軟體）若您使用 LAN 或 WLAN 連線，請先確定已開啟「無線/LAN」設定。
- 3 若您的電腦/筆記電腦與投影機之間的距離超過 5 公尺，建議您安裝 USB 集線器。

3

使用投影機

開啟投影機

 **備註：**在您開啟訊號輸入來源之前（電腦、DVD 放影機等），先開啟投影機。電源指示燈會亮起藍光，直到按下為止。

- 1 取下鏡頭蓋。
- 2 連接電源線及適用的訊號線至投影機。關於連接投影機的資訊，請參閱第 13 頁上的「連接您的投影機」。
- 3 按下**電源**鍵（請參閱第 35 頁上的「使用控制面板」，找到**電源**鍵的位置）。
- 4 開啟您的訊號輸入源（電腦、DVD 播放機等）
- 5 使用適當訊號線連接您的訊號輸入源與投影機。有關連接您的訊號輸入源與投影機的說明，請參閱第 13 頁上的「連接您的投影機」。
- 6 依據預設，投影機的輸入源設為 VGA-A，若有需要可改變投影機的輸入源。
- 7 如果投影機同時連接多種訊號源，請按下遙控器或控制面板上的 **Source** 鍵，選擇所需的訊號源。請參閱第 35 頁上的「使用控制面板」與第 37 頁上的「使用遙控器」，找到 **Source** 鍵的位置。

關閉投影機

 **注意：**請務必按照下列步驟關閉投影機，再拔掉電源插頭。

- 1 按下 **Power** 鍵。請依據螢幕上顯示的指示正確關閉投影機。

 **備註：**螢幕上會顯示「**按下電源按鈕來關閉投影機**」訊息。5 秒鐘後訊息將消失，或您可按下 **Menu** 鍵將其清除。

- 2 再按一下**電源**鍵。冷卻風扇持續運轉大約 120 秒鐘。
- 3 如欲加速關閉投影機，當投影機冷卻風扇仍運轉時按住「**電源**」鍵 1 秒鐘。

 **備註：**在開啟投影機之前，等待 60 秒使內部溫度穩定。

- 4 拔掉連接電源插座和投影機的電源線。

調整投影的影像

升高投影機高度

- 1 將投影機升高至需要的顯示角度，並使用前傾斜調整環微調顯示角度。
- 2 使用兩個傾斜調整環微調顯示角度。

降低投影機高度

- 1 降低投影機並使用前傾斜調整環微調顯示角度。

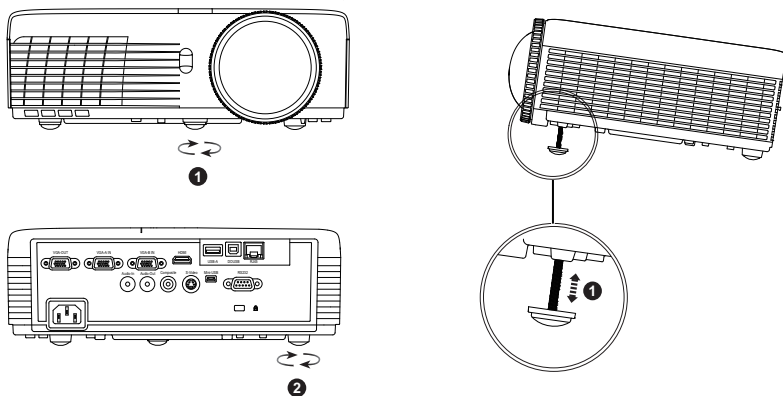

1	傾斜調整環 (傾斜角：0 至 4 度)
2	1x 後側傾斜調整環

調整顯示器對焦

 **注意：**為了避免投影機受損，在移動投影機或將投影機放入手提袋之前，請確保前側傾斜調整環已完全收回。

 **備註：**投影機並未隨附手提袋。您可在 Dell 網站上購買手提袋（零件編號：8R3VM），網址為：www.dell.com。

1 旋轉變焦調整片，直到影像清晰為止。本投影機的聚焦距離為 1.31 英尺至 12.5 英尺（0.4 公尺至 3.82 公尺）。

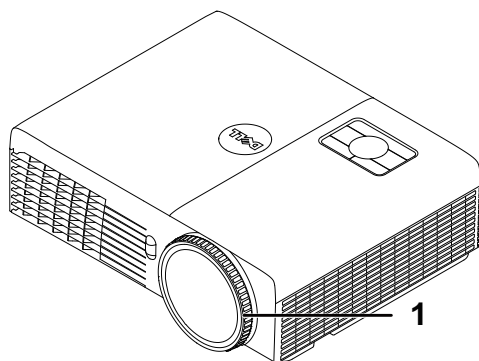

1	焦距調整環
---	-------

調整投影影像大小

S320/S320wi

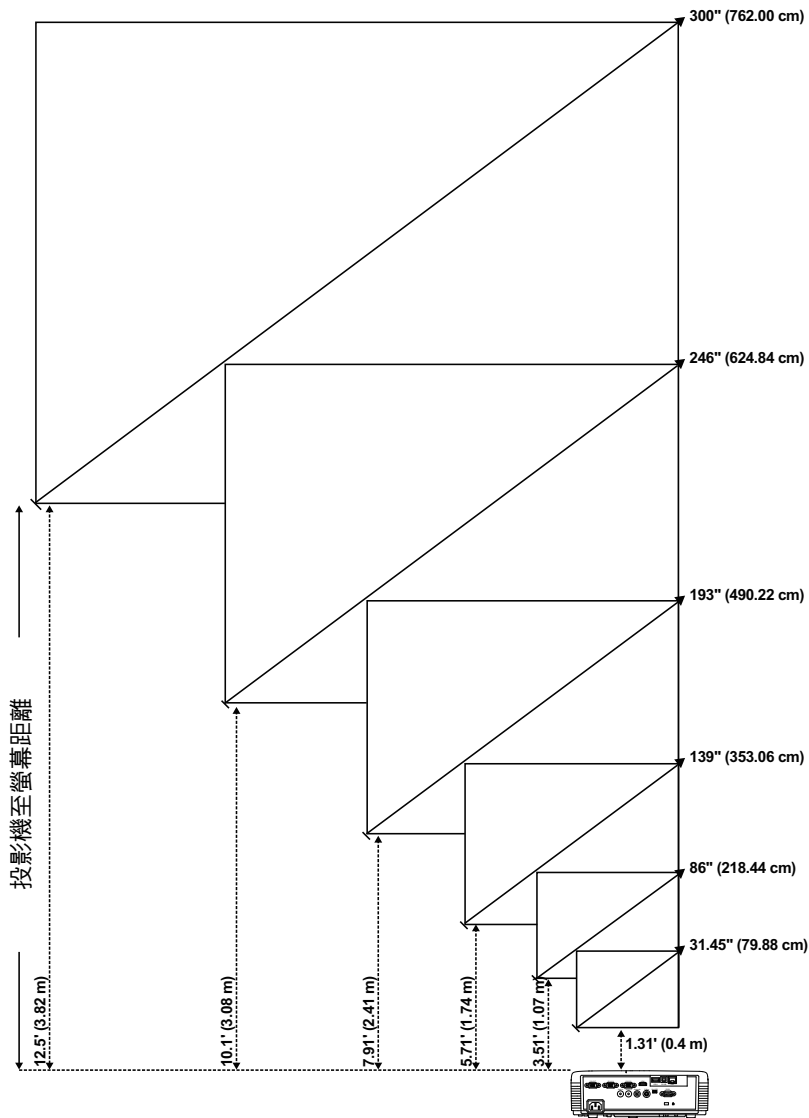

S320/S320wi

所需距離 (公尺) <A>	螢幕尺寸		頂端
	(最小縮放)		
	對角線 (英吋) 	寬 (公分) x 高 (公分)	從影像底部至頂端 (公分) <C>
0.4	31.45	65 x 49	56
1.07	86	174 x 130	150
1.74	139	283 x 212	244
2.41	193	392 x 294	338
3.08	246	501 x 376	432
3.82	300	610 x 457	526

* 本表格僅供使用者參考。
* 補償比例：115±5%

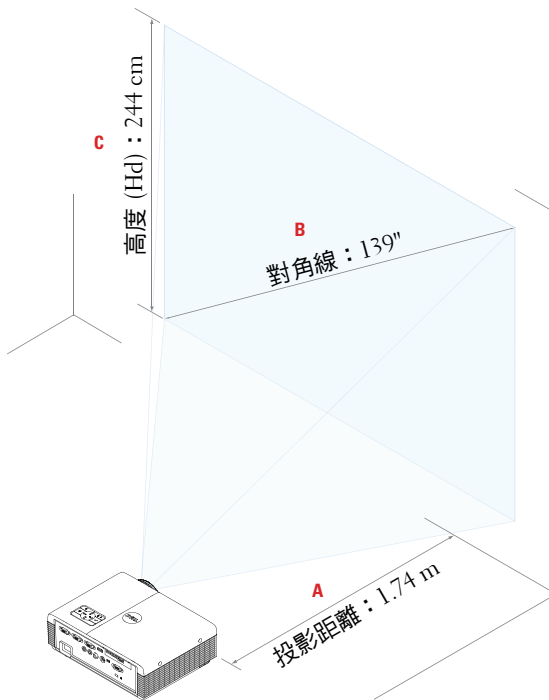

使用控制面板

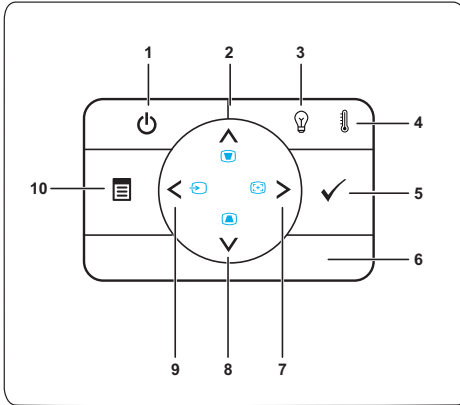

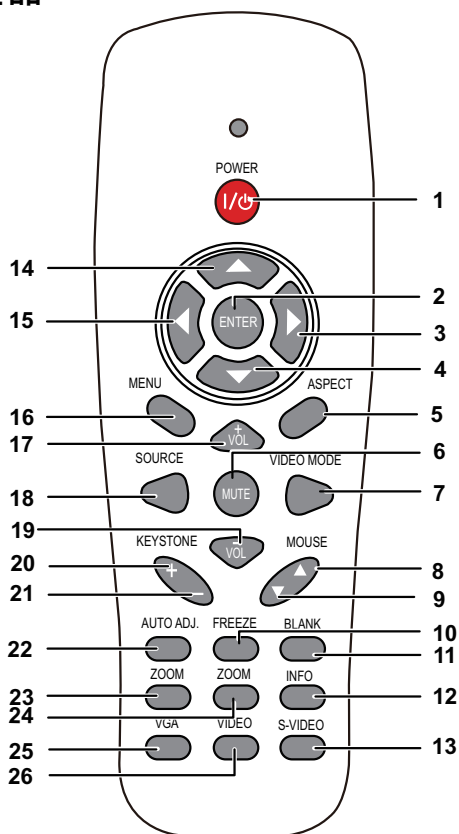

1 電源	開啟或關閉投影機。如需詳細資訊請參閱第 30 頁上的「開啟投影機」及第 30 頁上的「關閉投影機」。
2 上  梯形畫面調整	按下以瀏覽螢幕上顯示 (OSD) 項目。 按下以調整因投影機擺設角度所造成的影像變形 (+37/-40 度)。
3 燈泡警示燈	若「燈泡」橘色指示燈亮起或閃爍，可能是由下列問題之一造成： <ul style="list-style-type: none">• 燈泡到達其可用壽命尾端• 燈泡模組未正確安裝• 燈泡驅動器故障• 色輪故障 如需詳細資訊請參閱第 126 頁上的「投影機的疑難排解」及第 132 頁上的「指示信號」。
4 溫度警示燈	若「溫度」橘色指示燈亮起或閃爍，可能是由下列問題之一造成： <ul style="list-style-type: none">• 投影機的內部溫度過高• 色輪故障 如需詳細資訊請參閱第 126 頁上的「投影機的疑難排解」及第 132 頁上的「指示信號」。

5	確認 	按這個鍵可以確認選取的項目。
6	紅外線 接收器	將遙控器對向 紅外線 接收器，然後按下按鈕。
7	右  / 自動調整	<p>按下以瀏覽螢幕上顯示 (OSD) 項目。</p> <p>按此鍵可以使投影機與輸入源同步。</p> <p> 備註：當螢幕顯示功能 (OSD) 顯示時，自動調整 無作用。</p>
8	下  / 梯形畫面調整	<p>按下以瀏覽螢幕上顯示 (OSD) 項目。</p> <p>按下以調整因投影機擺設角度所造成的影像變形 (+37/-40 度)。</p>
9	左  / 輸入源	<p>按下以瀏覽螢幕上顯示 (OSD) 項目。</p> <p>若投影機同時連接多種訊號源，請按此鍵來選擇「類比 RGB」、「複合」、「色差 (YPbPr, 透過 VGA)」、「HDMI」與「S 端子」輸入源。</p>
10	選單 	按此鍵可啟動 OSD。使用方向鍵和 選單 鍵可瀏覽整個 OSD。

使用遙控器

- | | |
|--|--|
| 1 電源  | 開啟或關閉投影機。如需詳細資訊請參閱第 30 頁上的「開啟投影機」及第 30 頁上的「關閉投影機」。 |
| 2 確認  | 按這個鍵可以確認選項。 |
| 3 右  | 按下以瀏覽螢幕上顯示 (OSD) 項目。 |
| 4 下  | 按下以瀏覽螢幕上顯示 (OSD) 項目。 |
| 5 縱橫比 | 按下以改變顯示影像的縱橫比。 |

6	Mute 	按這個鍵可以使投影機的喇叭靜音或解除靜音。
7	影片模式	<p>投影機具預設組態設定使資料顯示或視訊（電影、遊戲等等）的最佳化。</p> <p>按下 視頻模式 按鈕切換 展示模式、明亮模式、電影模式、sRGB，或是自訂模式。</p> <p>按一下 視頻模式 按鈕會顯示目前的顯示模式。再按一下 視頻模式 按鈕就可以切換至不同模式。</p>
8	滑鼠上 ▲	<p>按此鍵可以移至上一頁。</p> <p> 備註：若您希望使用上一頁功能則必須連接迷你 USB 訊號線。</p>
9	滑鼠下 ▼	<p>按此鍵可以移至下一頁。</p> <p> 備註：若您希望使用下一頁功能則必須連接迷你 USB 訊號線。</p>
10	Freeze	按下即可暫停螢幕影像，然後再次按下「Freeze」解除影像靜止。
11	空白螢幕	按下以隱藏 / 顯示影像。
12	資訊	按下以提供投影機原始解析度資訊。
13	S-Video	按下以偵測 S- 端子訊號。
14	上 	按下以瀏覽螢幕上顯示（OSD）項目。
15	左 	按下以瀏覽螢幕上顯示（OSD）項目。
16	Menu	按此鍵可啟動 OSD。
17	音量提高 	按這個鍵可以提高音量。
18	Source	請按此鍵轉換「類比 RGB」、「複合」、「色差（YPbPr，透過 VGA）」、「HDMI」、「S 端子」視訊源。
19	音量降低 	按這個鍵可以降低音量。
20	梯形修正調整 +	按下以調整因投影機擺設角度所造成的影像變形（+37/-40 度）。
21	梯形修正調整 -	按下以調整因投影機擺設角度所造成的影像變形（+37/-40 度）。

22	自動調整	按此鍵可以使投影機與輸入源同步。若 OSD 顯示則自動調整功能無法使用。
23	縮放 +	按這個鍵可以增加影像。
24	縮放 -	按這個鍵可以減少影像。
25	VGA	按下以選擇 VGA 來源。
26	影片	按下以偵測複合視訊訊號。

使用互動畫筆

頂視圖

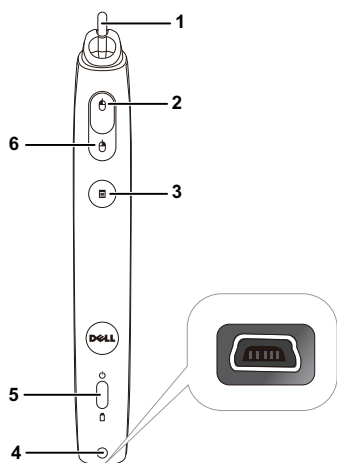

底視圖

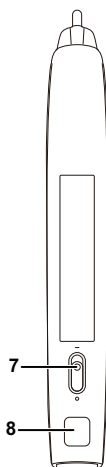

1 可置換式筆頭

按下筆頭手繪或書寫。安裝筆頭後，它的作用如按下您滑鼠左鍵進行手繪或書寫。

備註：

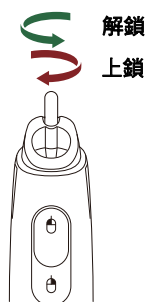
- 若按下筆尖，投影筆將會切換至「手繪」模式且會暫時停用按鈕功能。
- 筆頭耗盡後，請如下圖所示更換筆頭。

2	左	此按鍵作用如滑鼠左鍵。
3	功能	可使用列於螢幕顯示選單 (OSD) 中「設定功能」(請參閱第 70 頁)。  備註：若軟體支援，按兩下「功能」鍵可進行「還原」。
4	迷你 USB 充電連接端	可使用迷你 USB 線纜進行充電。請參考第 44 頁的「為互動畫筆電池進行充電」。
5	LED 指示器	共有兩個 LED 指示器可用：綠色與橘色 (請參閱第 133 頁的「互動畫筆 LED 指示訊號」)。
6	右	此按鍵作用如按滑鼠右鍵。
7	電源開關	開啟或關閉互動畫筆。
8	韌體更新連接端	用來升級互動畫筆及 RF 畫板的韌體。

螢幕顯示選單 (OSD) 警告訊息 - 電池電量低

- 電池伏特數低於 2 V 時會彈出「電池電量低」警告訊息。在這種情況下，畫筆仍可運作 1-2 小時。
- 電池伏特數低於 1.8 V 時畫筆將會停用。

按鍵組合

- **左 + 功能**：畫筆資訊選單出現於螢幕上。
- **按住「功能」鍵**：按住「功能」鍵 2 秒，可在畫面上顯示功能選單。使用「左」/「右」以上移/下移並使用「功能」輸入/套用。
- 在「設定功能」選單中選擇「切換」時，按下「功能」鍵以選擇「標準」/「手繪」/「穩定」模式。

備註：互動畫筆無法支援 Windows 滑鼠「切換主要與次要按鍵」屬性功能。

使用手腕帶

基於安全性考量請使用手腕帶以免互動畫筆鬆脫，且避免互動畫筆、周圍物品損壞，或使其他人員受傷。

- 1 將手腕帶上的線繩穿過連接端固定孔。

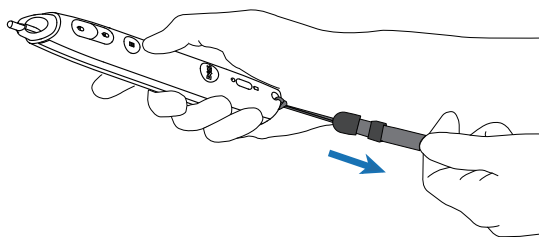

- 2 將手腕帶配戴於您的手腕上。

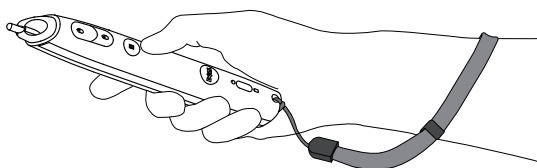

安裝遙控器電池

 備註：不使用時請將電池自遙控器取出。

1 按下阻片開啟電池室蓋。

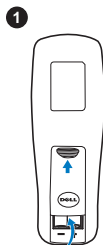

2 檢查電池上電極標示 (+/-)。

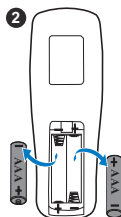

3 置入電池並依據電池室上的標示正確對準電極。

 備註：避免混雜使用不同類型的電池或同時使用新與舊的電池。

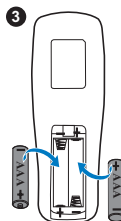

4 將電池蓋推回。

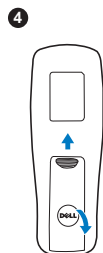

為互動筆的電池進行充電

當互動畫筆的橘色電池指示燈開始閃爍，代表內部電池電力極低（如果電池完全沒電，您無法透過按下筆頭、左 / 右鍵、設定功能鍵來開啟互動畫筆的電源）。

若要進行電池充電，請以迷你 USB 線纜連接互動畫筆及電腦 / 筆記型電腦（如果正在連接，請先確定電腦或筆記型電腦的電源已開啟）。電池充電中，電池指示燈會保持恆亮；充電完畢時，電池指示燈則會熄滅。

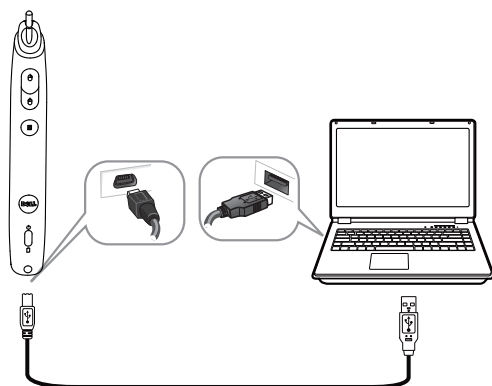

當充電完畢時，即可拔出迷你 USB 線纜（或讓線纜保持連接，在充電中繼續使用互動畫筆）。

 **備註：**若為初次使用，至少需花 4-5 小時才能讓電池完全充電。完全充電的電池可不間斷使用 25 小時，或待機時間最長可達 4 週。

 **注意：**鋰電池僅限充電使用，不得自行更換或維修。如果畫筆無法充電，請聯繫 Dell 處理（請參閱第 144 頁上的「聯絡 Dell」）。

 **注意：**永遠使用隨附的 USB 線纜及自己的電腦（或使用底座充電器）來充電互動畫筆。您的投影機並未隨附底座充電器。您可於 Dell 網站 www.dell.com 購買底座充電器。

充電座簡介（選購）

前視圖

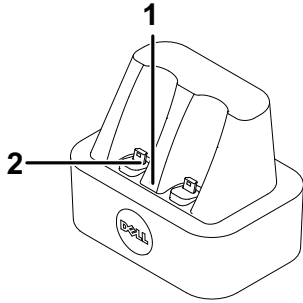

後視圖

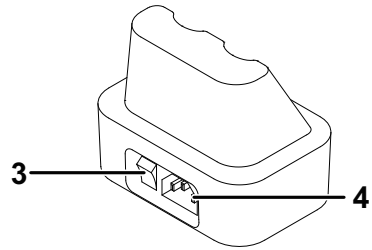

1	電源 LED 指示燈
2	迷你 USB 連接端
3	電源開關
4	電源線連接端

備註：S320 或 S320wi 投影機並未隨附充電座。您可於 Dell 網站 www.dell.com 購買底座充電器。

座充上的 LED 指示燈

綠色 LED 恆亮	充電座啟動後，綠色 LED 會亮起。
綠色 LED 熄滅	充電座關閉後，綠色 LED 會熄滅。

互動筆上的 LED 指示燈

黃色 LED 恆亮	在充電時，黃色 LED 會持續亮起。
黃色 LED 熄滅	電池充滿電力後 LED 會熄滅，表示「充電完成」。
黃色 LED 閃爍	若橘色 LED 開始閃爍（亮起 0.4 秒，熄滅 0.6 秒，閃爍間隔 1 秒），表示目前沒有充電。辨識出充電器錯誤或電池損壞情形。

座充規格 (供電)

型號：	互動式投影機筆充電器
供電：	AC 輸入 100-240 V，50-60 Hz，0.2 A DC 輸出 5 V/1 A
最高溫度：	40 °C

用底座充電器為互動畫筆電池進行充電

當互動筆的橘色電池指示燈開始閃爍，代表內部電池電力過低（如果電池完全沒電，則無法以按下筆尖、左、右或設定功能按鈕的方式啟動互動筆）。

若要對電池進行充電，請依照下列步驟操作：

- 1 將電源線插入電源插座。

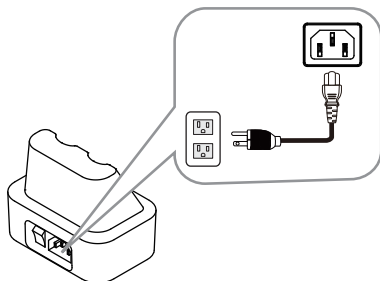

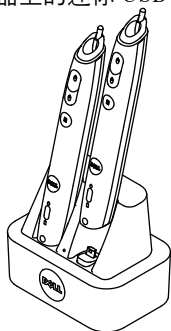

- 2 將互動畫筆插入至底座充電器上的迷你 USB 連接埠。

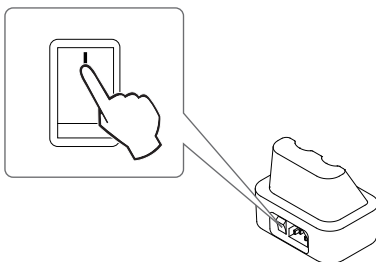

- 3 打開底座充電器的電源開關。

 備註：充電過程中，互動筆的橘色電池指示燈會亮起，直到充電完畢為止。

 備註：若為初次使用，至少需花 4-5 小時才能讓電池完全充電。完全充電的電池不間斷使用最長時間可達 25 小時，或待機時間最長可達 4 週。

 注意：如果充電座無法進行充電，請聯繫 DELL 處理。

遙控器運作範圍

運作範圍	
角度	$\pm 20^\circ$
距離	7 m/22.97 英尺

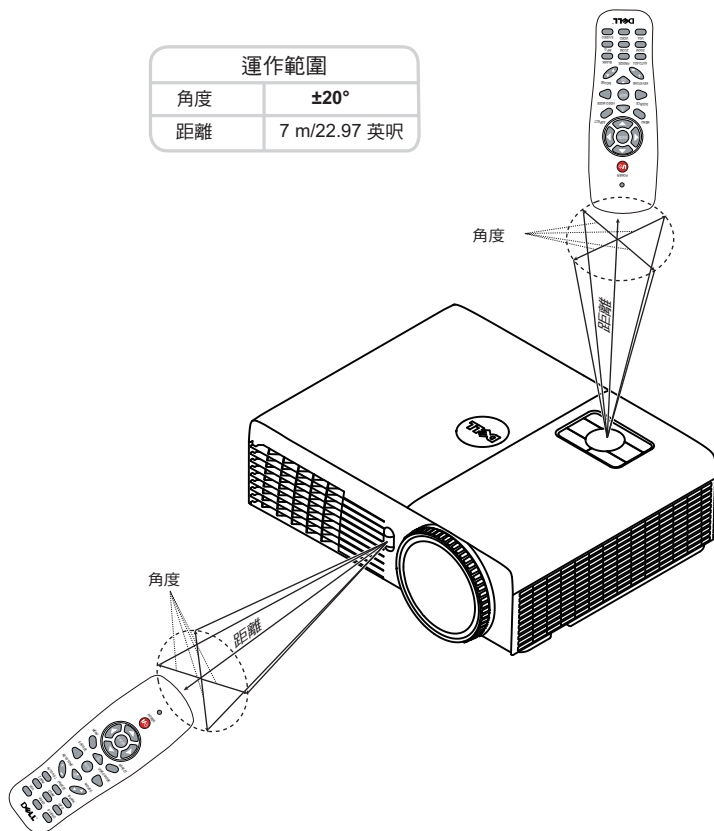

備註：實際運作範圍可能與圖示稍許不同。電池電量低亦可能造成遙控器無法正常操作投影機。

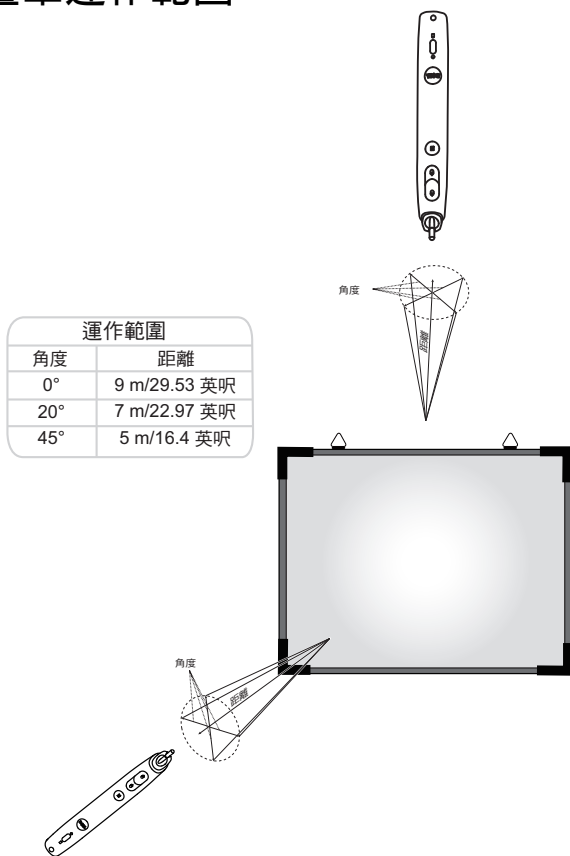

互動畫筆運作範圍

備註：

- 投影機亮度設為 2000 流明，100 吋影像尺寸，且於「明亮模式」。
- 可支援數個畫筆（最多 10 個畫筆）連接至一台投影機，但無法同時使用畫筆。
- 實際運作範圍可能與圖示稍許不同。
- 投影機亮度衰退將影響畫筆運作範圍。

使用螢幕顯示功能表

- 本投影機具備多國語言的螢幕顯示選單 (OSD)，無論有沒有輸入源都可以顯示。
- 按下控制面板或遙控器上的「選單」鍵進入「主選單」。
- 若要瀏覽整個「主選單」索引標籤，請按投影機控制面板或遙控器上的  或  鍵。
- 若要選取子選單，請按投影機控制面板或遙控器上的  或  鍵。
- 欲選擇一選項，請按投影機控制面板或遙控器上的  或  鍵。被選取的項目會變成深藍色。
- 使用控制面板或遙控器上的  或  鍵調整設定。
- 若要返回「主選單」，請按下控制面板或遙控器上的  鍵。
- 若要退出 OSD，請按下控制面板或遙控器上的 Menu 鍵。

 備註：S320 及 S320wi 機型的 OSD 架構 / 設定皆相同。

輸入選擇

「輸入訊號」選單可讓您選擇投影機的輸入訊號源。

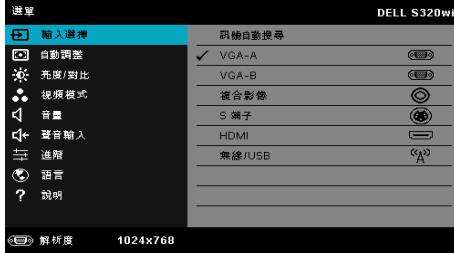

VGA-A—按下  可偵測 VGA-A 訊號。

VGA-B—按下  可偵測 VGA-B 訊號。

複合影像—按下  可偵測複合影像訊號。

S-VIDEO—按下  可偵測 S 端子訊號。

HDMI—按下  可偵測 HDMI 訊號。

無線 /USB—按下  可啟動「無線 /USB 輸入來源」選單。

 備註：「無線及 LAN」選項開啟後即可使用無線 /USB 來源。

無線 /USB 輸入來源

「無線 /USB 輸入來源」選單可讓您啟動無線螢幕、USB 螢幕 以及 USB 檢視器。

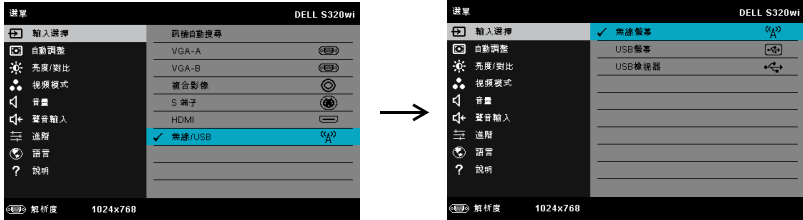

無線螢幕 — 按下 存取投影機的「無線指南」螢幕。請參閱第 76 頁上的「無線指南螢幕」。

USB 螢幕 — 可透過 USB 線纜從投影機顯示電腦 / 筆記型電腦的螢幕。

USB 檢視器 — 可顯示 USB 快閃記憶體中的相片及 PPT 檔案。請參閱第 83 頁上的「安裝 Presentation to Go (行動簡報; PtG)」。

自動調整

「自動調整」可在電腦模式中，自動調整投影機的水平位置、垂直位置、頻率及相位。

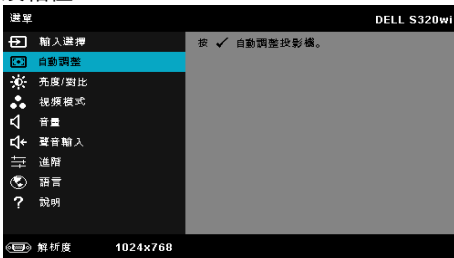

亮度 / 對比

亮度 / 對比選單，可讓您調整投影機的亮度 / 對比設定。

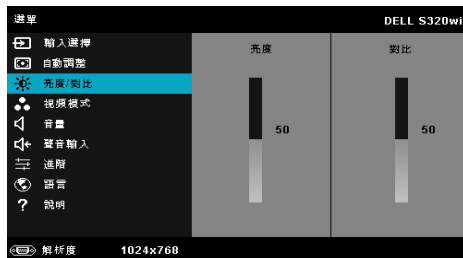

亮度一使用 和 調整影像的亮度。

對比一使用 和 調整顯示對比。

備註：如果您調整了**亮度**及**對比**的設定，投影機會自動切換至自訂模式。

視頻模式

「視頻模式」選單，可讓您將顯示影像最佳化：**展示**、**明亮**、**電影**、sRGB（提供更精準的色彩呈現）、以及**自訂**（可依您的喜好來設定）。

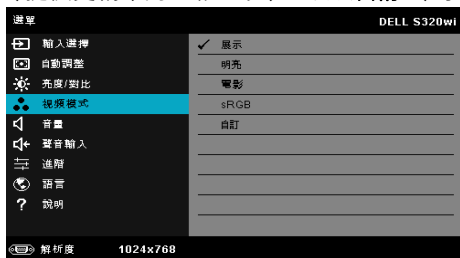

音量

音量選單，可讓您調整投影機的音量設定。

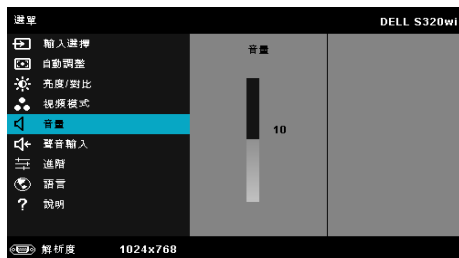

音量一按下 可提高音量，按下 可降低音量。

聲音輸入

「聲音輸入」選單，可讓您選擇聲音輸入來源。選項有：**類比輸入**、HDMI 以及 **無線/USB**。

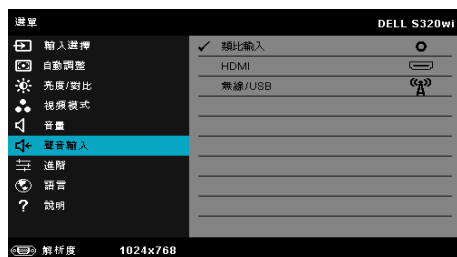

備註：請勿將輸入訊號線路插入麥克風連接埠，否則音訊訊號會因箝位 (clamping) 與失真，使喇叭產生雜訊。

進階設定

「進階設定」選單，可讓您變更**影像**、**顯示**、**投影機**、**LAN**、**無線**、**選單**、**電源**、**互動功能**以及**資訊**的設定。

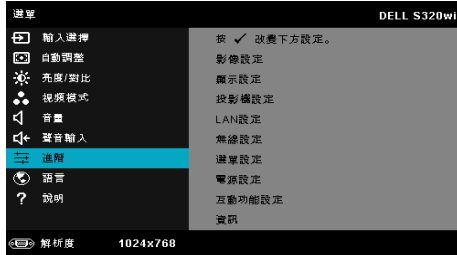

影像設定（在電腦模式）一選取並按下 以啟動影像設定。影像設定選單提供下列選項：

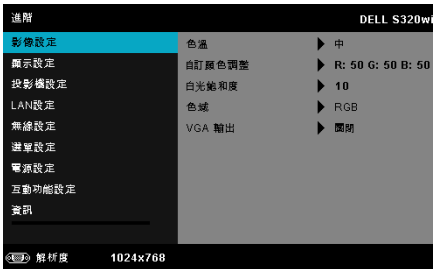

色溫 — 供您調整色溫。色溫較高時螢幕顯得較偏冷色系，色溫較低時則顯得較偏暖色系。當您調整**色彩調整**選單中的值時，會啟動「自訂」模式。數值將儲存於「自訂」模式中。

自訂顏色調整 — 供您手動調整紅色、綠色及藍色。

白光飽和度 — 按下 ，並使用 及 來調整顯示白光飽和度。

色域 — 可讓您選擇色域。選項有：「RGB」、「YCbCr」與「YPbPr」。

VGA 輸出 — 於投影機待命狀態時選擇「開啟」或「關閉」VGA 輸出功能。預設為「關閉」。

備註：如果調整色溫、自訂顏色調整及白光飽和度的設定，投影機會自動切換至自訂模式。

影像設定（在視頻模式）一選取並按下 以啟動影像設定。影像設定選單提供下列選項：

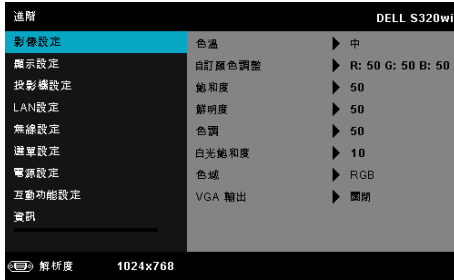

色溫 — 供您調整色溫。色溫較高時螢幕顯得較偏冷色系，色溫較低時則顯得較偏暖色系。當您調整**色彩調整**選單中的值時，會啟動「自訂」模式。數值將儲存於「自訂」模式中。

自訂顏色調整 — 供您手動調整紅色、綠色及藍色。

飽和度 — 供您將視訊訊號源由黑白調整至色彩飽和。按下 可增加影像中的色彩量，按下 可減少影像中的色彩量。

鮮明度 — 按下 可增加鮮明度，按下 可減少鮮明度。

色調 — 按下 可增加影像中的綠色，按下 可減少影像中的綠色（僅限 NTSC 適用）。

白光飽和度 — 按下 ，並使用 及 來調整顯示白光飽和度。

色域 — 可讓您選擇色域。選項有：「RGB」、「YCbCr」與「YPbPr」。

VGA 輸出 — 在投影機待機狀態時，選擇 VGA 輸出功能為開啟或關閉。預設為關閉。

備註：

- 1 如果調整**色溫**、**自訂顏色調整**、**飽和度**、**鮮明度**、**色調**及**白光飽和度**的設定，投影機會自動切換至自訂模式。
- 2 僅限輸入訊號源為複合或 S 端子時，才可以使用**飽和度**、**鮮明度**及**色調**。

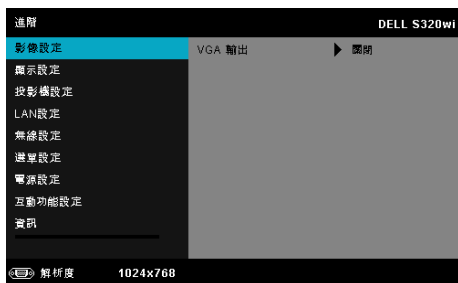

影像設定（未輸入訊號源）— 選取並按下  以啟動影像設定。影像設定選單提供下列選項：

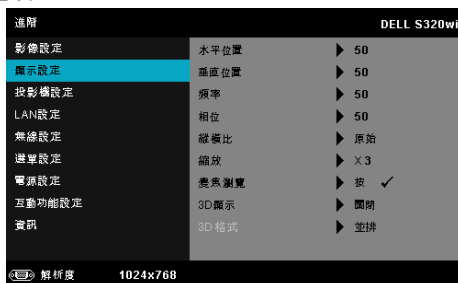

VGA 輸出— 在投影機待機狀態時，選擇 VGA 輸出功能為開啟或關閉。預設為關閉。

顯示設定（在電腦模式）— 選取並按下  啟動顯示設定。顯示設定選單提供下列選項：

水平位置— 按下  可將影像的水平位置往右移，按下  可將影像的水平位置往左移。

垂直位置— 按下  可將影像的垂直位置往上移，按下  可將影像的垂直位置往下移。

頻率— 供您改變顯示資料頻率以配合您電腦顯示卡的頻率。當您看到畫面出現垂直的閃爍波紋線條時，請使用頻率控制來最小化這些線條。這只能粗略地調整。

相位— 使顯示的訊號的相位與顯示卡同步。當您遇到畫面不穩定或閃爍時，請使用相位功能予以修正。這是精確的調整。

縱橫比— 讓您選擇一個縱橫比，調整影像顯示的方式。選項有：原始、16:9 及 4:3。

- 原始— 選取原始，依據輸入來源維持投影機影像的縱橫比。
- 16:9— 輸入來源會調整至符合螢幕的寬度以投影 16:9 螢幕影像。

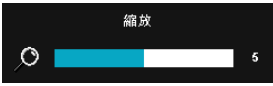

- 4:3 — 輸入來源會調整至符合螢幕，以投影 4:3 影像。

縮放 — 按下  及  可縮放並檢視影像。

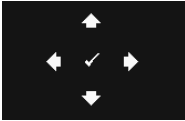

按下  或  可調整影像縮放；按下  即可檢視（僅限在遙控器上）。

變焦瀏覽 — 按下  以啟動變焦瀏覽選單。
使用     瀏覽投影螢幕。

3D 顯示 — 選擇開啟以開啟 3D 顯示功能（預設為關閉）。

 **備註：**

1. 當您想要體驗 3D 功能時，還需要一些其他元件，包括：
 - a 支援 120 Hz 訊號輸出與四倍緩衝功能顯示卡的電腦 / 筆記型電腦。
 - b 具有 DLP Link™ 的「有效」3D 眼鏡。
 - c 3D 內容。參閱「註 4」。
 - d 3D 顯示器（範例：Stereoscopic 播放器 ...）
2. 在符合下列任何情況時啟用 3D 功能：
 - a 支援 120 Hz 訊號之 VGA 或 HDMI 線纜輸出顯示卡的電腦 / 筆記型電腦。
 - b 透過視訊訊與 S 端子輸入一組 3D 內容。
3. 只有在投影機偵測到上述的任何一種輸入訊號源時，「顯示設定之進階設定」選單中的「3D 顯示」選項才會開啟。
4. 支援 3D 及更新頻率如下列所示：
 - a VGA/HDMI 1280 x 720、1024 x 768 及 800 x 600 (120 Hz)
 - b 複合 / S 端子 (60 Hz)
 - c 色差 480i 及 576i
5. 建議筆記型電腦的 VGA 訊號為單一模式輸出（不建議雙模式）。

3D 格式 一可讓您選擇 3D 格式。選項有：並排、並排全景、幀序、場序、上下格式，以及上下格式全景。

3D 同步反轉 一若您戴上 DLP 3D 眼鏡時看見不連續或重疊的影像，您可能需要執行「反轉」以符合左 / 右影像序列以取得正確的影像。（適用 DLP 3D 眼鏡）

顯示設定（在視頻模式）一選取並按下  啟動顯示設定。顯示設定選單提供下列選項：

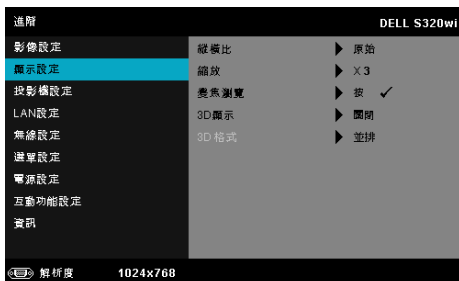

縱橫比 一讓您選擇一個縱橫比，調整影像顯示的方式。選項有：原始、16:9 及 4:3。

- 原始 — 選取原始 依據輸入來源維持投影機影像的縱橫比。
- 16:9 — 輸入來源會調整至符合螢幕的寬度以投影 16:9 螢幕影像。
- 4:3 — 輸入來源會調整至符合螢幕，以投影 4:3 影像。

縮放 一按下  及  可縮放並檢視影像。

按下  或  可調整影像縮放；按下  即可檢視（僅限在遙控器上）。

變焦瀏覽 一按下  以啟動變焦瀏覽選單。

使用     瀏覽投影螢幕。

3D 顯示 一選擇開啟以開啟 3D 顯示功能（預設為關閉）。

備註：

- 當您想要體驗 3D 功能時，還需要一些其他元件，包括：
 - 支援 120 Hz 訊號輸出與四倍緩衝功能顯示卡的電腦 / 筆記型電腦。
 - 具有 DLP Link™ 的「有效」3D 眼鏡。
 - 3D 內容。參閱「註 4」。
 - 3D 顯示器（範例：Stereoscopic 播放器 ...）
- 在符合下列任何情況時啟用 3D 功能：
 - 支援 120 Hz 訊號之 VGA 或 HDMI 線纜輸出顯示卡的電腦 / 筆記型電腦。
 - 透過視訊與 S 端子輸入一組 3D 內容。
- 只有在投影機偵測到上述的任何一種輸入訊號源時，「顯示設定之進階設定」選單中的「3D 顯示」選項才會開啟。
- 支援 3D 及更新頻率如下列所示：
 - VGA/HDMI 1280 x 720、1024 x 768 及 800 x 600 (120 Hz)
 - 複合 /S 端子 (60 Hz)
 - 色差 480i 及 576i
- 建議筆記型電腦的 VGA 訊號為單一模式輸出（不建議雙模式）。

3D 格式 —可讓您選擇 3D 格式。選項有：並排、並排全景、幀序、場序、上下格式，以及上下格式全景。

3D 同步反轉 —若您戴上 DLP 3D 眼鏡時看見不連續或重疊的影像，您可能需要執行「反轉」以符合左 / 右影像序列以取得正確的影像。（適用 DLP 3D 眼鏡）

投影機設定 —選擇並按下  啟動投影機設定。投影機設定選單提供下列選項：

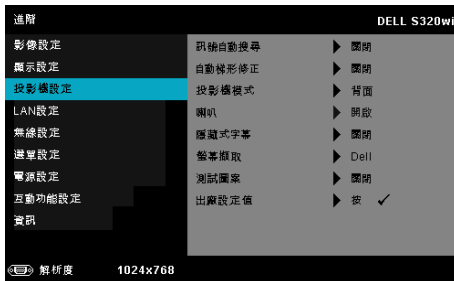

訊號自動搜尋 — 選擇**關閉**（預設）以鎖定目前的輸入訊號。如果當**訊號自動搜尋**模式設為**關閉**時按下「來源」鍵，即可手動選擇輸入訊號。選擇**開啟**以自動偵測可使用的輸入訊號。投影機開啟時，若您按下 Source 鍵，投影機將自動尋找下一個可用的輸入訊號。

自動梯形修正 — 選擇**開啟**可自動修正因投影機擺設角度所造成的影像變形。

投影機模式 — 使您可根據投影機固定方式選擇投影機模式。

- 背投影 - 桌上 — 投影機會將影像左右反轉，以便從透明螢幕後方投影。
- 背投影 - 壁掛式 — 投影機會將影像左右反轉並上下顛倒。您可使用壁掛式投影從透明螢幕的後方投影。
- 前投影 - 桌上 — 此為預設選項。
- 前投影 - 壁掛式 — 投影機會將影像上下顛倒，適合壁掛式投影。

喇叭 — 選擇**開啟**以啟用喇叭。選擇**關閉**以停用喇叭。

隱藏式字幕 — 選擇**開啟**啟用隱藏式字幕，並啟動隱藏式字幕選單。選擇適當的隱藏式字幕選項：CC1、CC2、CC3 與 CC4。

備註：

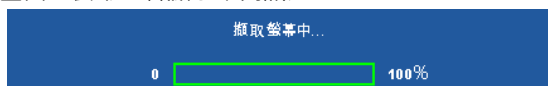

1. 隱藏式字幕選項僅可用於 NTSC。
2. 隱藏式字幕僅可透過 S-Video 和複合影像輸入啟用。

螢幕擷取 — 預設桌布為 Dell 商標。您亦可選擇**螢幕擷取**選項，以擷取顯示畫面。螢幕上會顯示下列訊息。

備註：若要擷取完整影像，請先確認連接至投影機的輸入訊號解析度為 1024 x 768。

測試圖案 —「測試圖案」用於測試焦距與解析度。

您可選擇關閉、1 或 2，以啟用或停用測試圖案。您亦可同時按住面板上的  與  鍵 2 秒鐘，以啟用測試圖案 1。您亦可同時按住面板上的  與  2 秒鐘啟用測試圖案 2。

測試圖案 1:

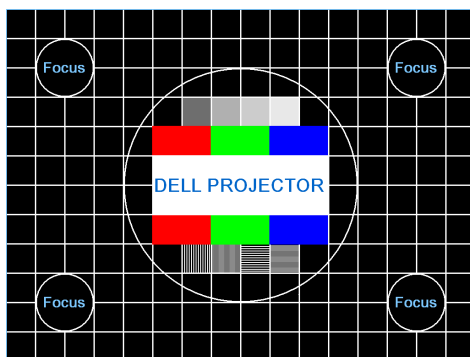

測試圖案 2:

出廠設定值 — 選取並按下 ，可將所有設定重設為出廠預設值。會出現下列警告訊息：

出廠設定值的項目，包括了電腦訊號和視訊訊號的設定。

LAN 設定—選擇並按下  啟動 LAN 設定。LAN 設定選單提供下列選項：

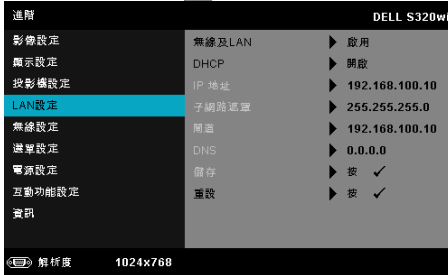

無線及 LAN—選擇 **啟用** 以啟動「無線及 LAN」功能。

DHCP—若 DHCP 伺服器存在於投影機連線的網路中，當您選擇 DHCP 開啟時將自動取得 IP 位址。如果 DHCP 為關閉，請手動設定 IP 位址、子網路遮罩及閘道。使用  及  選擇 IP 位址、子網路遮罩及閘道的數字。按下 Enter 以確認每個數字，然後使用  及  設定下一個項目。

IP 地址—自動或手動指定連接至網路的投影機 IP 地址。

子網路遮罩—設定網路連線的子網路遮罩。

閘道—若您以手動設定，請與您的網路 / 系統管理員確認閘道位址。

DNS—若您以手動設定，請與您的網路 / 系統管理員確認 DNS 伺服器 IP 位址。

儲存—按下  儲存於網路組態設定中所作的變更。

 **備註：**

1. 使用  及  按鈕，選擇 IP 地址、子網路遮罩、閘道、DNS 以及儲存。
2. 按下  鍵輸入 IP 地址、子網路遮罩、閘道、DNS，並儲存數值。（所選的選項以藍色反白）
 - a 使用  與  鍵選擇選項。
 - b 使用  與  鍵選設定數值。
 - c 設定完成後，按下  鍵退出。
3. IP 地址、子網路遮罩、閘道、DNS 設定完畢後，選擇**儲存**並按下  鍵即可儲存設定。
4. 如果您選擇**儲存**，但未按下**確認**鍵，系統將維持原始設定。

重設—按  重設網路組態設定。

無線設定 — 選擇並按下  啟動無線設定。無線設定選單提供下列選項：

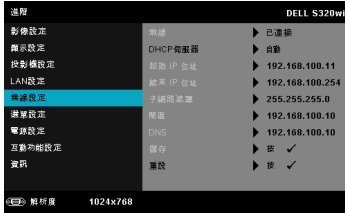

無線 — 若您的投影機已經安裝無線傳輸器，此選項則為**已連接**。

DHCP 伺服器 — 讓您可啟用無線 DHCP 伺服器。

起始 IP 位址 — 自動或手動指定 DHCP 伺服器的起始 IP 位址，以無線連接投影機。

結束 IP 位址 — 自動或手動指定 DHCP 伺服器的結束 IP 位址，以無線連接投影機。

子網路遮罩 — 設定無線網路連線的子網路遮罩。

閘道 — 若您以手動設定，請與您的網路 / 系統管理員確認閘道位址。

DNS — 若您以手動設定，請與您的網路 / 系統管理員確認 DNS 伺服器 IP 位址。

儲存 — 按下  儲存於無線網路組態設定中所作的變更。

備註：

1. 使用  及  按鈕，選擇 IP 地址、子網路遮罩、閘道、DNS 以及 儲存。
2. 按下  鍵輸入 IP 地址、子網路遮罩、閘道、DNS，並儲存數值。（所選的選項以藍色反白）
 - a 使用  與  按鈕選擇選項。
 - b 使用  與  鍵選設定數值。
 - c 設定完成後，按下  鍵退出。
3. IP 地址、子網路遮罩、閘道、DNS 設定完畢後，選擇**儲存**並按下  鍵即可儲存設定。
4. 如果您選擇**儲存**，但未按下**確認**鍵，系統將維持原始設定。

重設 — 按  重設無線組態設定。

選單設定 — 選擇並按下  啟動選單設定。選單設定包含下列選項：

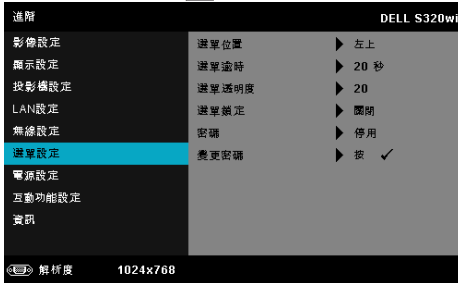

選單位置 — 讓您改變 OSD 在螢幕上的位置。

選單逾時 — 讓您調整 OSD 逾時的時間。根據預設，20 秒無動作則 OSD 將消失。

選單透明度 — 選擇以改變 OSD 背景的透明度。

選單鎖定 — 選擇**開啟**可啟用「選單鎖定」並隱藏 OSD 選單，選擇**關閉**可停用「選單鎖定」。若要停用選單鎖定功能並隱藏 OSD，按住控制面板或遙控器的 Menu 鍵約 15 秒，則可停用此功能。

密碼 — 啟用密碼防護功能後，若在電源接頭插入插座且首次開啟投影機電源時，會出現「密碼防護」對話框，並要求您輸入一組密碼。此功能預設為停用。您可選擇**啟用**啟用此功能。若先前已設定密碼，請先鍵入密碼並選擇功能。此密碼安全功能將於下次開啟投影機時啟用。若啟用此功能，投影機電源開啟時會要求您輸入密碼。

1 首次密碼輸入需求：

- a 移至選單設定，按下 ，然後選取密碼以啟用密碼設定。

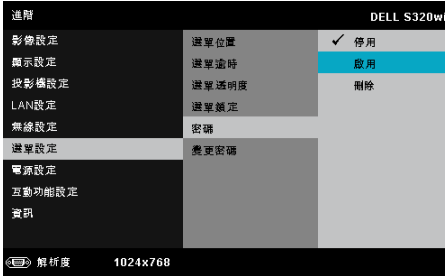

- b 啟動「密碼」功能會顯示變更畫面。從畫面中輸入 4 個數值並按下 。

S320 密碼畫面

S320wi 密碼畫面

- c 為確認，再次輸入密碼。
- d 若密碼驗證成功，可以重新使用投影機的功能及工具。
- 2 如果您輸入錯誤密碼，還有另外兩次機會。輸入錯誤三次後，投影機會自動關機。

 **備註：**倘若忘記密碼，請聯絡 DELL™ 或合格的服務人員。

- 3 欲停用密碼功能，請選擇**停用**選項停用此功能。
- 4 欲刪除密碼，請選擇**刪除**選項。

變更密碼 — 輸入原始密碼。然後，輸入新密碼並再次確認新密碼。

S320 密碼變更畫面

S320wi 密碼變更畫面

電源設定 — 選擇並按下 啟動電源設定。電源設定選單提供下列選項：

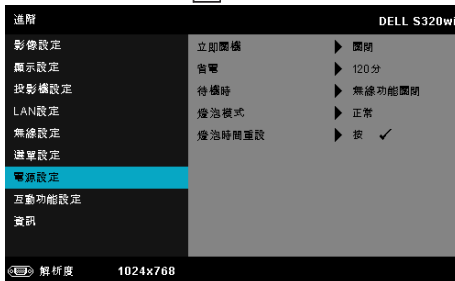

立即關機—選擇**開啟**，按一下「**電源**」鍵即可關閉投影機電源。此功能可讓投影機快速關機，並加速風扇速度。快速關機時將產生較高的聽覺噪音。

備註：在開啟投影機之前，等待 60 秒使內部溫度穩定。若您嘗試立即開啟電源，投影機將需要較長的時間開機。其冷卻風扇將以全速運轉約 30 秒以穩定內部溫度。

省電—根據預設，投影機設定為 120 分鐘無活動後便進入省電模式。切換至省電模式之前螢幕上顯示一個 60 秒倒數警告訊息。倒數期間按下任何鍵即可停止省電模式。

您亦可設定不同的延遲期間以進入省電模式。延遲期間指的是您想讓投影機在沒有訊號輸入的情形下等待的時間，

若於延遲期間內沒有偵測到輸入訊號，投影機將自動關機。欲開啟投影機請按下「**電源**」鍵。

待機時—選擇**無線功能開啟**或**關閉**即可在投影機處於待機狀態時開啟/關閉無線/LAN 模組（預設為「無線功能關閉」）。

燈泡模式—讓您可選擇**標準**、**節能**或**動態**模式。

正常模式以完整電源等級運作。經濟模式以較低的電力運作，可使燈泡壽命較長、操作較安靜且使螢幕上輸出反光較暗。

動態—選取並按下 以啟動影像維護功能。

燈泡時間重設—按下 並選取**確認** 選項，即可重設燈泡時數。

互動功能設定 — 選擇並按下  以啟動互動功能設定。互動功能設定選單提供下列選項：

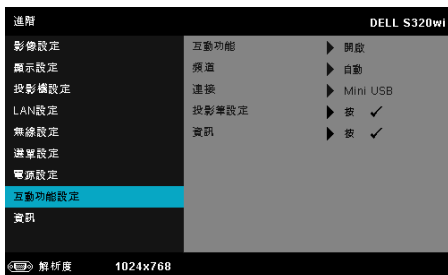

 **備註：** 若您要使用互動功能，S320 投影機則必須搭配互動模組工具一同安裝。請參考第 15 頁上的「安裝選購的互動模組工具」。

互動功能 — 預設選項為**開啟**。選取**關閉**停用互動筆功能。

 **備註：**

1. 請先確定已連接互動畫筆。請參閱第 28 頁上的「連接您的互動筆」。
2. 互動畫筆無法在延伸模式下使用。
3. 互動功能僅於下列輸入模式中可用：從電腦、無線螢幕、LAN 螢幕或 USB 螢幕輸出的 VGA 與 HDMI 訊號源。

頻道 — 可讓您將選取頻道設為**自動**或**手動**。

- 自動 — 自動選取頻道。
- 手動 — 手動選取頻道。共有 30 個頻道可用。

連接 — 可讓您將選取連接端設為 Mini USB 或**無線**/USB。

投影筆設定 — 選擇並按下  啟動畫筆設定。畫筆設定選單提供下列選項：

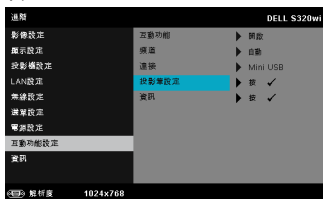

指標移動 — 可讓您選擇「指標移動」模式：標準、手繪及穩定。

- 標準 — 在標準模式中，按下互動筆的左鍵，可將指標位置暫時固定。此模式適用於將互動畫筆當成滑鼠使用（例如：按左鍵及點兩下的功能）。

- 手繪 — 在手繪模式中，可自由移動位置以便繪圖。此模式適用於在螢幕上繪圖或書寫。

- 穩定 — 在穩定模式中，按住互動筆的左按鈕，可限制指標只能做垂直或水平移動。若放開左鍵，游標將回復為可自由移動。此模式適用於在螢幕上繪製垂直或水平線。

按滑鼠鍵速度 — 可讓您設定滑鼠暫停時間。此功能僅於正常模式中可用。可用選項有：快速、中等及低。

- 快速 — 將指標動作靜止時間設定為最短時間，0.5 秒。

- 中等 — 將指標動作靜止時間設定為中等，1.0 秒。

- 低 — 將指標動作靜止時間設定為最長時間，1.5 秒。

設定功能 — 可讓您設定互動畫筆上「功能」鍵的功能。可用選項有：**切換：標準 / 手繪 / 穩定**、**PowerPoint 註解**、**切換視窗 (Alt + Tab)**、**Esc**、**顯示桌面 (Cmd + D)**、**開啟 Windows Explorer (Cmd + E)**、**滑鼠中鍵**、**按兩下**、以及**停用**（請參閱第 40 頁上的「使用互動畫筆」）。

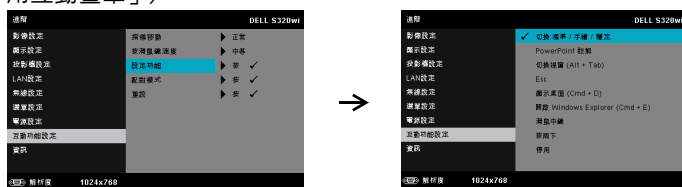

- 切換：標準 / 手繪 / 穩定 — 此功能可切換標準、手繪、以及穩定模式。

- PowerPoint 註解 — 此功能可在 PowerPoint 投影中註解。

- 切換視窗 (Alt + Tab) — 此功能可切換視窗，如同鍵盤快速鍵 Alt + Tab。

- Esc — 此功能等同鍵盤的 Esc 按鈕。

- 顯示桌面 (Cmd + D) — 此功能會顯示桌面，將所有視窗最小化。
- 開啟 Windows Explorer (Cmd + E) — 功能會設定成開啟 Windows Explorer。
- 滑鼠中鍵 — 功能設定成如同滑鼠滾輪。
- 按兩下 — 功能設定為連按兩下。
- 停用 — 停用功能按鈕。

配對模式 — 可讓您將配對模式選擇設為「開啟」或「固定」。

- 配對模式 — 若您選取**開啟**，則依照畫面上的步驟，將互動筆設定成開啟模式。（當畫筆指向螢幕時，此模式可讓您的互動畫筆使用在任何的 Dell 互動式投影機上。）

- 固定模式 — 當您選擇「固定」模式時，請依照螢幕上的步驟完成投影機及互動筆的配對動作。（此模式是為了確保互動畫筆與所指定的投影機能成功配對。）

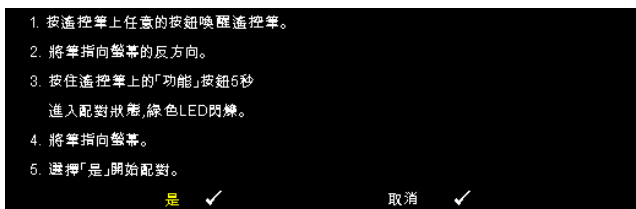

配對後，每次畫筆開啟時便會自動與該投影機固定配對。

重設 — 按下 並選取確認選項，即可重設投影筆設定。

資訊一可讓您檢視畫筆 1 或畫筆 2 的資訊。

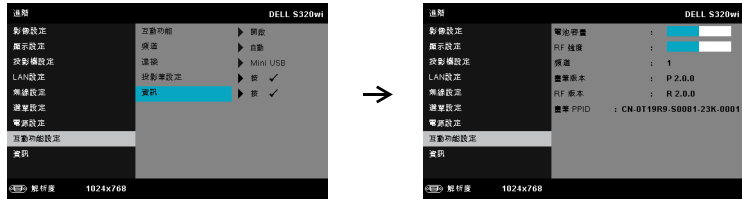

資訊一「資訊」選單可顯示目前 S320 或 S320wi 投影機的設定。

語言

讓您設定 OSD 的語言。按下 啟動語言選單。

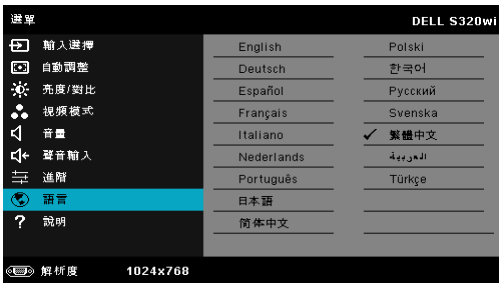

說明

如果您在使用投影機時遇到困難，您可使用說明選單以取得疑難排解資訊。

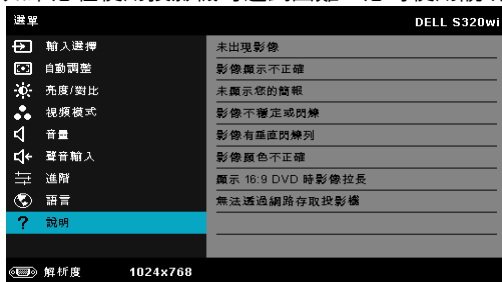

無線網路安裝

備註：您的電腦必需具有下列最低系統要求：

作業系統：

- Windows

Microsoft Windows XP™ Home 或 Professional Service pack 2 (建議使用 32 位元版本)、Windows Vista 32 位元及 Windows® 7 Home 或 Professional 32 位元或 64 位元

- MAC

MacBook 以上、MacOS 10.5 以上

最低硬體要求：

- a Intel 雙核心 1.4 MHz 或更快的處理器
- b 需要 256 MB RAM，建議 512 MB (或以上)
- c 10 MB 可用硬碟空間
- d nVIDIA 或 ATI 顯示卡 (需配備 64 MB 以上的視訊記憶體)
- e 乙太網路轉接器 (10 / 100 bps) 供乙太網路連接
- f 可支援 WLAN 連接的 WLAN 轉接器 (符合 NDIS 802.11b、802.11g、802.11n 的任何 Wi-Fi 裝置)

網頁瀏覽器

Microsoft Internet Explorer 6.0 或 7.0 (建議) 或 8.0、Firefox 1.5 或 2.0，與 Safari 3.0 以上

備註：S320 及 S320wi 機型的無線網路安裝步驟皆相同。

啟用投影機的無線功能

為了無線使用您的投影機，您必需完成下列步驟：

- 1 安裝選購的無線模組工具（S320 為選購）。請參閱第 14 頁上的「安裝選購的無線模組工具」。

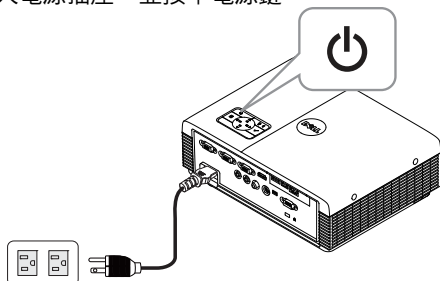

 備註：S320wi 內建無線模組工具。

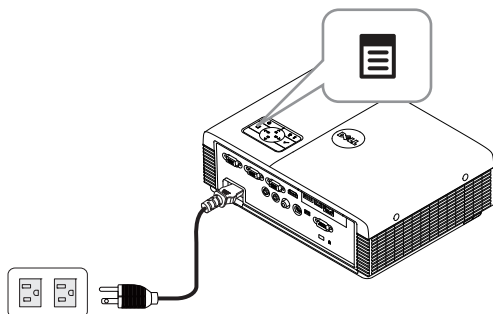
- 2 將電源線插入電源插座，並按下電源鍵。

- 3 按下投影機控制面板或遙控器上的 Menu 鍵。

 備註：使用 、、 和  鍵瀏覽，按下  可選取。

- 4 進入輸入選擇選單，選擇無線/USB，然後選取子選單上的無線螢幕。請參閱第 52 頁上的「無線/USB 輸入來源」。

將出現下圖所示**無線指南螢幕**：

- 5 請記下**登入碼**、**網路名稱 (SSID)** 及 **IP 地址**，稍後您將需要這些資訊進行登入。

在電腦上安裝無線應用程式軟體

為了使用無線投影機，您必須先在您的系統上安裝此套軟體。

- 6 將您的電腦連接至 S320 或 S320wi 無線網路。

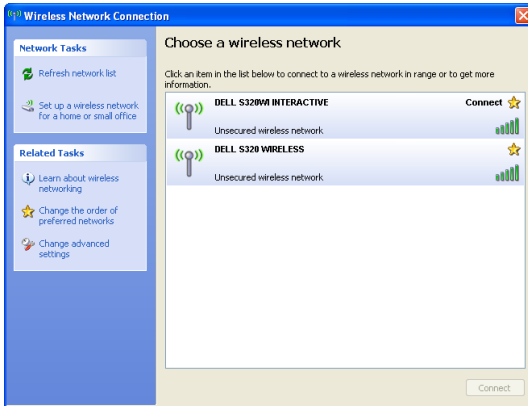

備註：

- 您的電腦必需具備無線網路功能以偵測連結。

- 當您連線至 S320 或 S320wi 無線網路時，會失去與其他無線網路的連線。

備註：請記得先關閉所有的 Proxy。（在 Microsoft® Windows Vista 下：按下**控制台** → **網際網路選項** → **連線** → **區域網路設定**）

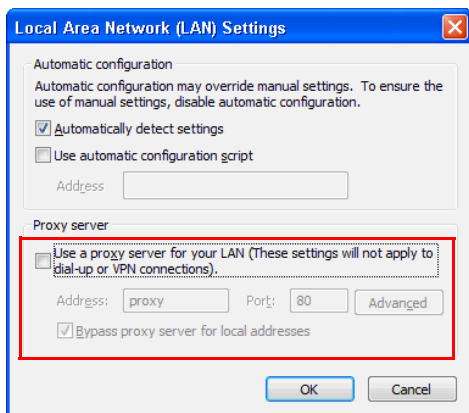

- 7 開啟您的網際網路瀏覽器。會自動將您導向至「S320/S320wi 網頁管理」網頁。

備註：若網頁無法自動載入，請在瀏覽器位址列中輸入投影機畫面上顯示的 IP 位址（預設 IP 位址是 192.168.100.10）。

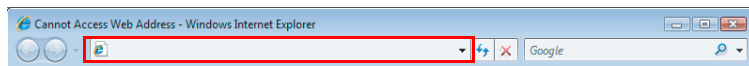

- 8 會開啟「S320/S320wi 網頁管理」頁面。初次使用時，請按下**下載**。

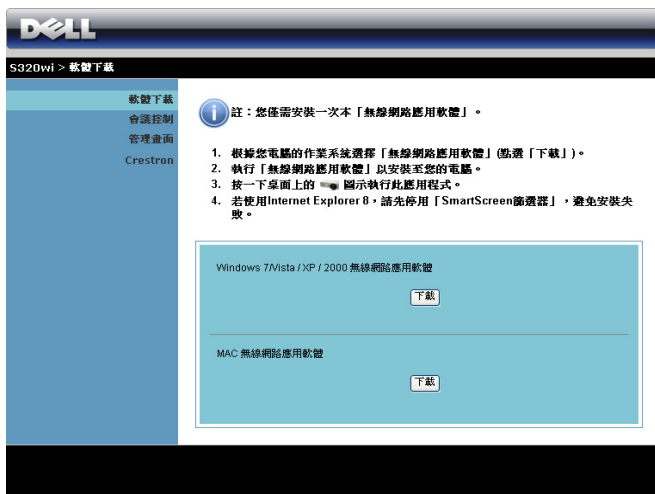

- 9 選擇適當的作業系統，然後按下**下載**。

- 10 按一下**執行**進行軟體的一次性安裝。

 **備註：**您可選擇儲存檔案並稍後安裝。若要進行，請按一下**儲存**。

 **備註：**影音投影功能需安裝額外的驅動程式（僅限 Windows XP）。若您的電腦未安裝驅動程式，畫面上則會出現快顯訊息提示您安裝所需的驅動程式。您可以從 Dell 支援網站 (support.dell.com) 下載「**影音投影驅動程式**」。

 **備註：**若因為電腦上不適當的權限導致無法安裝應用程式，請聯絡您的網路系統管理員。

- 11 安裝軟體將會開啟。請遵循螢幕上指示完成安裝。

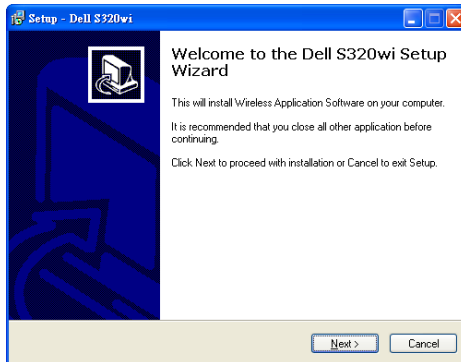
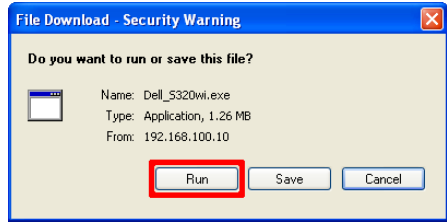

啟動無線應用程式

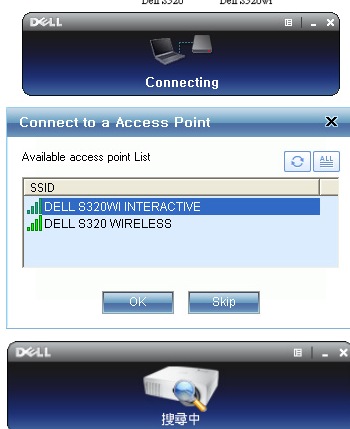

安裝完成後，S320 或 S320wi 無線應用程式即會自動開啟並進行搜尋。若程式並未自動啟動，您可以在桌面上的  或  圖示上按兩下開啟應用程式。

登入

若要和投影機通訊，請輸入 無線網路安裝 中第 6 步驟所提供的登入碼，然後按下**確定**。

-  備註：若未偵測到 IP 位址，請輸入顯示於畫面左下角的 IP 位址。
-  備註：使用無線顯示器或 LAN 顯示器時，請勿在登入畫面上點選「僅限互動筆使用」方塊。

認識按鍵

登入成功後，會顯示下列畫面：

項目	說明	
1	狀態列	
	選單	點選以啟動應用程式選單。
	最小化按鍵	點選將應用程式最小化。
	關閉按鍵	點選退出應用程式。
2	控制工具列	
	全螢幕	點選以全螢幕投影影像。
	分割 1	點選以投影螢幕左上角的影像。
	分割 2	點選以投影螢幕右上角的影像。
	分割 3	點選以投影螢幕左下角的影像。
	分割 4	點選以投影螢幕右下角的影像。
	停止	點選以停止投影。
	暫停	點選以暫停投影。
	聲音投影	點選以啟用聲音投影。
3	連接狀態	
	連接圖示	投影機運作時閃爍。

簡報投影

- 欲投影簡報，請點選任何投影按鍵 。
- 欲暫停簡報，請點選 。圖示轉為綠色。
- 欲繼續簡報，請再次點選 。
- 欲對簡報進行聲音投影，請點選 。
- 欲停止簡報，請點選 。

 備註：使用 802.11g 連線的 WLAN 環境，且無螢幕伸展。

備註：執行無線、USB 螢幕或 USB 檢視器簡報時，您的電腦將不會進入 S1（待機模式）/ S3（休眠模式）/ S4（冬眠模式）。

使用選單

點選  以顯示選單。

網頁管理 一點選以開啟「網頁管理」頁面。請參閱第 95 頁上的「透過「網頁管理」管理投影機（適用於無線網路）」。

搜尋投影機 一點選以搜尋並連接至無線投影機。

製作 APPLICATION TOKEN 一點選以製作 Application Token。請參閱第 125 頁上的「製作 Application Token」。

進階畫面擷取 一預設為啟用。按一下以停用進階畫面擷取。

系統資訊 一點選以顯示系統資訊。

快速鍵 一點選以顯示快速鍵資訊。

關於 一點選顯示應用程式版本。

結束 一點選以關閉應用程式。

安裝 Presentation to Go (行動簡報 ; PtG)

安裝 PtG 的最低系統需求為：

作業系統：

- Windows

Microsoft Windows XP™ Home 或 Professional Service Pack 2/3 (建議使用 32 位元版本)、Windows® Vista 32 位元，及 Windows® 7 Home 或 Professional 32 位元 /64 位元

- Office 2003 或 Office 2007

備註： S320 與 S320wi 機型的 Presentation to Go (行動簡報 ; PtG) 安裝步驟皆相同。

為了使用您的 USB 檢視器，您必需完成下列步驟：

- 1 安裝選購的無線模組工具。請參閱第 14 頁的「安裝選購的無線模組工具」。

備註： S320wi 內建無線模組工具 (在 S320 中屬於選購)。

- 2 將 USB 快閃記憶體插至投影機。

備註：

- 僅支援 10MB 40M 像素以內 JPEG 格式相片。
- PtG 轉換器可將您的 PowerPoint 檔案轉換為 PtG 檔案。請參閱第 87 頁上的「使用 PtG 轉換器」。
- 您可從 Dell 支援網站下載「PtG 轉換器 - 精簡版」，網址為：
support.dell.com。

- 3 在**輸入選擇**選單中，選擇**無線 /USB**，然後選取子選單上的 **USB 檢視器**。請參閱第 52 頁上的「無線 /USB 輸入來源」。

備註： 停用「無線及 LAN」功能時，請至 **LAN 設定** 選單，選取「**無線及 LAN**」選項中的「**啟用**」，以重新啟動無線及 LAN 功能。

PtG 檢視器

就緒時系統將停留於此頁面。

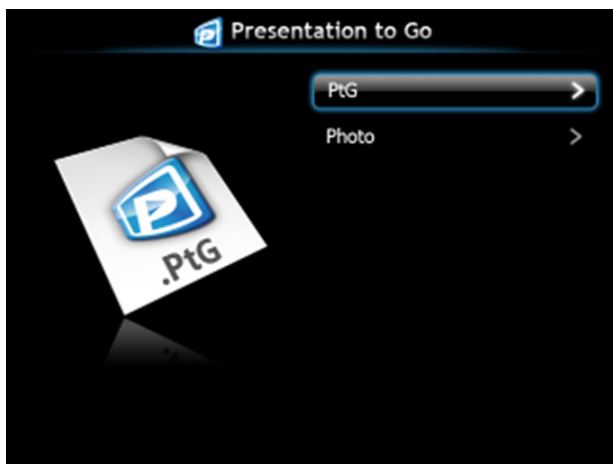
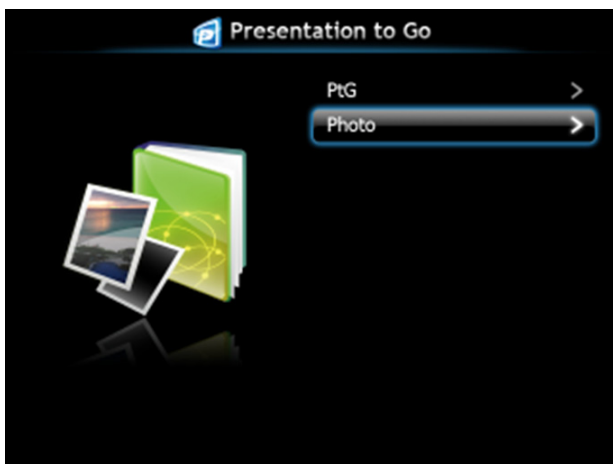

Photo Viewer (相片檢視器)

PtG/ 相片功能介紹

顯示儲存於 USB 磁碟中有效的 PtG 與相片檔案。

 備註：若僅偵測到一個磁碟，系統將會跳過此步驟。

PtG Overview (PtG 總覽)

Photo Overview (相片總覽)

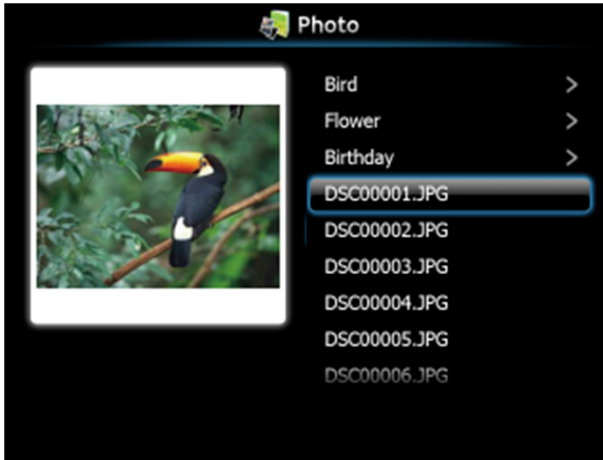

 備註：支援 14 種相片檔案名稱格式（語言：英文、荷文、法文、德文、義大利文、日文、韓文、波蘭文、葡萄牙文、俄文、簡體中文、西班牙文、瑞典文與繁體中文）。

按鍵說明

使用上、下及左按鈕瀏覽，並使用投影機控制面板或遙控器上的 按鈕進行選取。

按鍵	上 <input type="checkbox"/>	下 <input type="checkbox"/>	左 <input type="checkbox"/>	右 <input type="checkbox"/>	輸入 <input checked="" type="checkbox"/>
PtG 功能	上	下	返回	無功能	輸入
PtG 播放	上一頁	下一頁	返回	無功能	下一個暫停
相片功能	上	下	返回	無功能	輸入
相片播放	上一頁	下一頁	返回	無功能	無功能

 備註：若您於使用 PtG 時進入螢幕顯示（OSD）選單，無法以上、下與左鍵進行 PtG 瀏覽。

在電腦上安裝 PtG 轉換器應用程式軟體

請遵循螢幕上指示完成安裝。

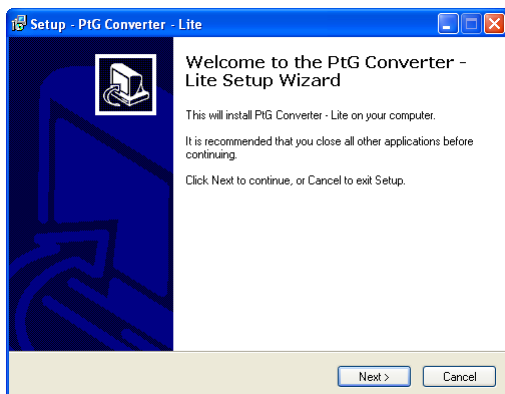

 備註：您可從 Dell 支援網站下載「PtG 轉換器 - 精簡版」，網址為：support.dell.com。

使用 PtG 轉換器

- 1 啟動「PtG Converter - Lite.exe」或是在桌面的  圖示上按兩下，即可開啟應用程式。

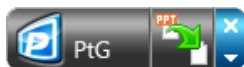

- 2 按一下  選取 PowerPoint 檔案並開始轉換。

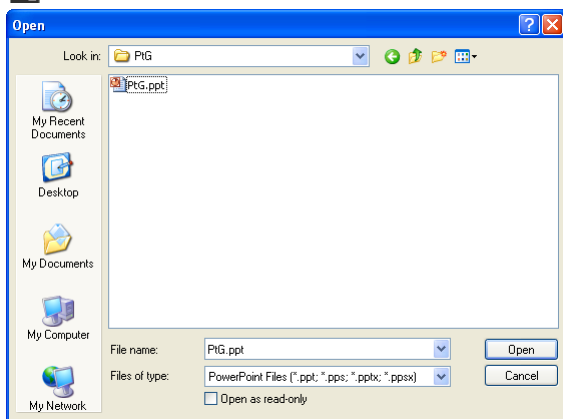

- 3 按一下「瀏覽」按鈕選擇儲存位置，然後按下「確定」。

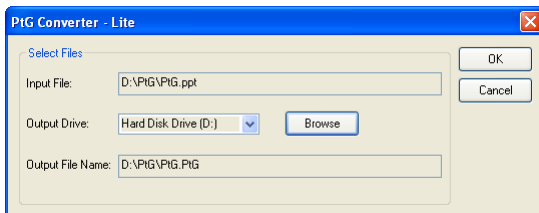

 備註：

- 1 若您的電腦未安裝 MS PowerPoint，檔案轉換將失敗。
- 2 PtG 轉換器僅支援最多 20 頁。
- 3 PtG 轉換器僅支援 .ppt 檔案轉換至 .PtG 檔案。

聲音投影安裝

影音投影僅支援 **無線螢幕** 及 LAN **顯示** 輸入來源。

最低系統要求如下所述：

作業系統：

- Windows

Microsoft Windows XP™ Home 或 Professional Service pack 2/3 (建議使用 32 位元版本)、Windows Vista 32 位元版本，或 Windows® 7 Home 或 Professional 32 位元或 64 位元

- MAC

MacBook Pro 或更高階的電腦、MacOS 10.5 或更新的版本

最低硬體要求：

- a Intel® Core™ i5-460 MHz (2.53 GHz/Turbo 2.8 GHz) 或更快的處理器
- b 建立使用配備 1GB 以上 DDR3 獨立視訊記憶體之顯示卡
- c 需有 2 GB 以上以 1066 MHz 時脈運作的雙通道 DDR3 SDRAM 記憶體
- d 超高速乙太網路
- e 適用於 WLAN 連線的整合式 802.11 b/g/n Wi-Fi 裝置

備註：如果您的電腦不符合最低硬體要求，聲音投影可能會延遲或出現雜音。符合建議的系統要求可獲得最佳化的聲音投影效能。

備註：若要使用無線網路進行影音投影，則須安裝選購的無線傳輸器。請參閱第 14 頁的「安裝選購的無線模組工具」。

備註：Windows XP 若要執行影音投影功能，則須安裝額外的驅動程式。若電腦未安裝該驅動程式，畫面上則會出現快顯訊息提示您安裝所需的驅動程式。您可以從 Dell 支援網站下載「**影音投影驅動程式**」，網址為：support.dell.com。

備註：Mac 作業系統若要執行影音投影功能，則須安裝額外的驅動程式。若您的 Mac 電腦未安裝驅動程式，畫面上則會出現快顯訊息提示您安裝所需的驅動程式。您可透過搜尋引擎（如 Yahoo、MSN 等）下載「**Soundflower Driver**」。「**Soundflower Driver**」是免費應用程式。

備註：S320 及 S320wi 機型的影音投影設定步驟皆相同。

備註：投影機透過乙太網路進行投影所用的連接埠 / 通訊協定：

UDP： 1047, (備用：1048, 1049)

TCP： 3268, 515, 1688, 1041 (備用：389, 8080, 21)

啟用投影機的無線或 LAN 功能

- 1 安裝選購的無線模組工具（S320 為選購）。請參閱第 14 頁的「安裝選購的無線模組工具」。

備註：若您選擇安裝 LAN 模組工具（選購），則請參閱第 16 頁的「安裝選購的 RJ45 工具」。

- 2 連接電源線並按下電源鍵以啟動投影機。

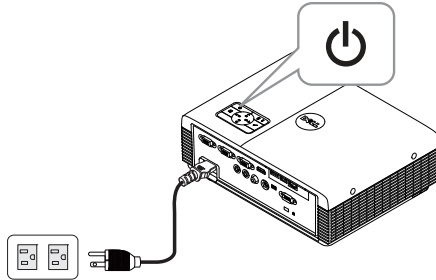

備註：

- a 如果您選擇 **LAN** 進行影音投影，請依照這些步驟啟用「無線及 LAN」功能（預設為**啟用**）：進階設定 → LAN 設定 → 無線及 LAN → 啟用。
 - b 若使用**無線**模式進行影音投影，則請在投影機上安裝無線傳輸器。
- 3 進入**輸入選擇**選單，選擇**無線/USB**，然後選取子選單上的**無線螢幕**。

將出現下圖所示的無線指南螢幕：

- 4 請記下**登入碼**、**網路名稱 (SSID)** 及 **IP 地址**，稍後您將需要這些資訊進行登入。

在電腦上安裝無線應用程式軟體

- 5 如果在設定「聲音投影」時使用「無線或 LAN」，便必須有「無線應用程式軟體」。請在您第一次使用「聲音投影」時下載並安裝軟體。如果已經安裝，請跳過**步驟 5 - 6**。

備註：您只需要安裝「無線應用程式軟體」一次。

- 6 無線應用程式軟體的下載與安裝步驟請參閱第 74 頁上的「無線網路安裝」中的**步驟 7 至 12**。

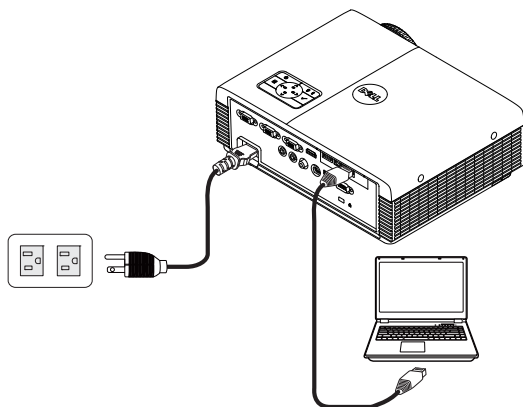
-  **備註：**若使用 LAN 模式進行影音投影，則請將 LAN 網路線接至投影機和電腦。

啟動無線應用程式

- 7 完成安裝之後，程式就會自動啟動。或者您可以按兩下桌面上的  或  圖示來啟動應用程式。

Dell S320wi

Dell S320

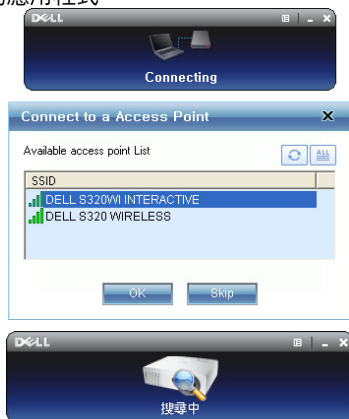

-  **備註：**

- 1 如果您選擇 LAN 模式進行投影，則請按一下「跳過」。
- 2 若您選擇「無線」模式進行投影，則選取「Dell S320 無線或 Dell S320wi 互動」，然後按一下「確定」。

登入

- 欲與投影機通訊，請輸入登入碼（請參閱步驟 4），然後按下確定。

 **備註：**如果未偵測到 IP 位址，請輸入顯示於無線畫面左下角的 IP 位址。

- 您現在已經登入 S320 或 S320wi 無線應用程式。按下應用程式中的「播放」按鈕開始 LAN 或無線投影。

 **備註：**您可以使用控制項來控制以全螢幕模式或以分割畫面模式投影。

- 按一下應用程式中的「影音投影」按鈕，啟用影音投影功能。

 **備註：**Windows XP 若要執行影音投影功能，則須安裝額外的驅動程式。若電腦未安裝該驅動程式，畫面上則會出現快顯訊息提示您安裝所需的驅動程式。您可以從 Dell 支援網站下載「影音投影驅動程式」，網址為：support.dell.com。

- 執行電腦上的 Windows Media Player 或其他聲音播放程式軟體（例如：Winamp 播放程式）。

透過「網頁管理」管理投影機（適用於無線網路）

設定網路設定

若投影機已連接至網路，您可使用網頁瀏覽器存取投影機。有關網路設定的配置，請參考第 63 頁的「LAN 設定」。

存取網頁管理

使用 Internet Explorer 5.0 版本以上或 Netscape Navigator 1.5 版本以上並輸入 IP 位址。您現在可存取「網頁管理」並從遠端地點管理投影機。

 備註：S320 及 S320wi 機型的網頁管理 / 設定皆相同。

首頁

- 於網頁瀏覽器輸入投影機的 IP 位址以存取「網頁管理首頁」。請參考第 63 頁的「LAN 設定」。
- 從列表中選擇網頁管理的語言。
- 點選左側索引標籤上任何選單項目存取頁面。

下載無線應用程式軟體

請參閱第 74 頁上的「無線網路安裝」。

DELL

S320wi > 軟體下載

軟體下載
會議控制
管理畫面
Crestron

i 註：您僅需安裝一次本「無線網路應用軟體」。

1. 根據您電腦的作業系統選擇「無線網路應用軟體」(點選「下載」)。
2. 執行「無線網路應用軟體」以安裝至您的電腦。
3. 按一下桌面上的  圖示執行此應用程式。
4. 若使用Internet Explorer 8，請先停用「SmartScreen篩選器」，避免安裝失敗。

Windows 7/Vista / XP / 2000 無線網路應用軟體

下載

MAC 無線網路應用軟體

下載

根據您電腦的作業系統按下對應的**下載**鍵。

會議控制

此功能讓您不需使用投影機線纜即可從不同來源主持會議簡報，並讓您控制每個簡報如何顯示於螢幕上。

備註：當無 Conference Play Control（會議播放控制）時，最後按下應用程式上「播放」鍵的使用者將可控制全螢幕投影。

電腦名稱：列出登錄會議控制的電腦。

播放控制：點選按鍵控制每個電腦的投影如何顯示於螢幕。

- 全螢幕投影 — 電腦的簡報將佔據整個螢幕。
- 分割 1 - 電腦的簡報會出現於螢幕的左上角。
- 分割 2 - 電腦的簡報會出現於螢幕的右上角。
- 分割 3 - 電腦的簡報會出現於螢幕的左下角。
- 分割 4 - 電腦的簡報會出現於螢幕的右下角。
- 停止 - 停止電腦的投影。

IP 地址：顯示每個電腦的 IP 位址。

備註：若要結束會議，請按一下「首頁」。

管理內容

管理畫面

必需具有管理員密碼才可存取「管理畫面」頁面。

- **管理員密碼**：輸入管理員密碼，然後按下**登入**。預設密碼為「admin」。如果要變更密碼，請參閱第 103 頁上的「變更密碼」。

系統狀態

S320wi > 管理畫面 > 系統狀態 ● 首頁 >>

系統狀態	網路狀態	
網路設定	IP 地址	192.168.3.82
投影設定	子網路遮罩	255.255.255.0
變更密碼	預設網道	192.168.3.254
設定重置	有線 MAC 地址	B8:AC:6F:E0:14:B8
軟體更新	連線狀態	
投影機控制面板	投影狀況	待機中
警示設定	人數	0
重新啓動	投影機狀態	
	機型名稱	S320wi
	投影機名稱	
	位置	
	聯絡人	
	狀態	開啓
	燈管時數	6 hrs

即顯示網路狀態、連線狀態、投影機狀態的相關資訊。

網路狀態

請參閱第 63 頁上的 OSD 章節。

IP設定	<input checked="" type="radio"/> 自動取得IP位址 <input type="radio"/> 使用下列IP的位址	
	IP 地址	192 168 100 10
	子網路遮罩	255 255 255 0
	預設閘道	192 168 100 10
	DNS 伺服器	192 168 100 10
DHCP設定	<input checked="" type="radio"/> 自動 <input type="radio"/> 停用	
	起始IP位址	192 168 100 11
	結束IP位址	192 168 100 254
	子網路遮罩	255 255 255 0
	預設閘道	192 168 100 10
	DNS 伺服器	192 168 100 10
無線LAN設定	無線網路	<input checked="" type="radio"/> 啟用 <input type="radio"/> 停用
	地域	--- WORLDWIDE ---
	網路名稱 (SSID)	DELL S320WI INTERACTIVE
	SSID 廣播	<input checked="" type="radio"/> 啟用 <input type="radio"/> 停用
	頻道	自動
	加密	停用
	Key	
RADIUS Server Setup	IP 地址	192 168 100 10
	Port	1812
	Key	
GateKeeper	<input type="radio"/> 全部開放 <input checked="" type="radio"/> 全部禁止 <input type="radio"/> 只允許遠端網路網路	
設定 SNMP 安全性	寫入群體	private
		啟用 取消

IP 設定

- 選取**自動取得 IP 位址**以自動指定投影機的 IP 位址，或選取**使用下列 IP 的位址**以手動指定 IP 位址。

DHCP 設定

- 選取**自動**可自動從 DHCP 伺服器中設定**起始 IP 地址**、**結束 IP 地址**、**子網路遮罩**、**預設閘道**及 **DNS 伺服器**位址，或選取**停用**停用此功能。

無線 LAN 設定

- 選取**啟用**以設定**地域**、**網路名稱 (SSID)**、**SSID 廣播**、**頻道**、**加密**、**Key**。選取**停用**停用無線設定。

網路名稱 (SSID)：最大長度 32 字元。

加密：您可**停用** WPA 金鑰或選擇 64 位元或 128 位元 ASCII 或 HEX 字串其中之一。

Key：若啟用「加密」，您必須依據所選的加密模式設定金鑰值。

RADIUS Server Setup

- 設定 IP 位址、連接埠及金鑰資訊。

GateKeeper

- 共有三種選項：

全部開放：允許使用者透過無線投影機存取辦公室網路。

全部禁止：禁止使用者透過無線投影機存取辦公室網路。

只允許連接網際網路：禁止使用者存取辦公室網路，但仍保留網際網路連線功能。

設定 SNMP 安全性

- 設定寫入群體資訊。

按下**套用**鍵儲存及套用變更。投影機必需重新啟動變更才有效。

投影設定

系統狀態	解析度	WXGA (1280x800)
	登入碼	<input type="radio"/> 停用 <input checked="" type="radio"/> 自動產生 <input type="radio"/> 指定 <input type="text" value="0000"/>
網路設定	機型名稱	S320wi
	投影機名稱	D06486
	位置	<input type="text"/>
	聯絡人	<input type="text"/>
投影設定		
變更密碼		
設定重置		
軟體更新		
投影機控制面板		
警示設定		
重新啟動		

投影設定

- **解析度**：讓您選擇解析度。選項有：XGA (1024 x 768) 與 WXGA (1280 x 800)。
- **登入碼**：選擇您希望投影機產生登入碼的方式。共有三種選項：
 - **停用**：登入系統後將不需要登入碼。
 - **自動產生**：預設為**自動產生**。登錄碼將亂數產生。
 - **指定**：輸入 4 位數登入碼。該登入碼將用於登入系統。

投影機設定

- 設定**機型名稱**、**投影機名稱**、**位置**、**聯絡人**資訊（每個欄位最多 21 個字元）。

按下**套用**鍵儲存及套用變更。投影機必需重新啟動變更才有效。

變更密碼

本頁讓您變更管理員密碼。

- **輸入新密碼**：輸入新密碼。
- **密碼確認**：再次輸入密碼，並按下**套用**。

備註：若您忘記您的管理員密碼，請聯絡 Dell。

設定重置

S320wi > 管理畫面 > 設定重置

● 首頁 >>

系統狀態

網路設定

投影設定

變更密碼

設定重置

軟體更新

投影機控制面板

警示設定

重新啟動

設定重置

這會將無線網路重設至出廠預設設定。

套用

按下**套用**鍵，將所有無線 / 網路設定恢復至原廠預設值。

韌體更新

使用「韌體更新」頁面更新投影機的韌體。

 **備註：**韌體更新成功後，請使用螢幕顯示（OSD）選單先停用再啟用無線 / 網路，以重新啟動投影機網路卡。

若要開始更新韌體，請依照下列步驟操作：

- 1 按下**瀏覽**選擇更新的檔案。
- 2 按下**更新**鍵開始更新。等待系統更新您裝置的韌體。

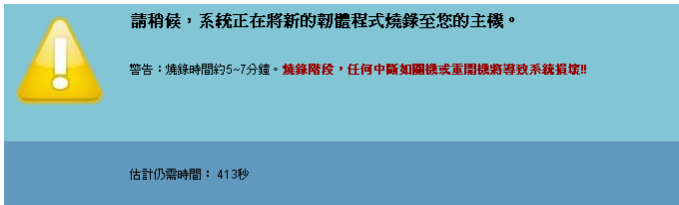

 **注意：**請勿中斷更新程序，如此可能造成系統損毀！

- 3 更新完成後請點選**確認**。

投影機控制面板

S320wi > 管理畫面 > 投影機控制面板

● 首頁 >

系統狀態
網路設定
投影設定
變更密碼
設定重置
軟體更新
重新啟動
警告設定

重新啟動

投影機信息

投影機狀態	開啟	重新整理
省電	120 分鐘	電源開啟 電源關閉
警示狀態	良好	清除

影像控制

運作模式	<input checked="" type="radio"/> 一般模式 <input type="radio"/> 經濟模式
投影機模式	前投影 - 桌上
來源選擇	無線螢幕
視頻模式	顯示模式
空白螢幕	<input type="radio"/> 開啟 <input checked="" type="radio"/> 關閉
縱橫比	<input checked="" type="radio"/> 原始 <input type="radio"/> 4:3 <input type="radio"/> Wide
亮度	46 (0-100) 設定
對比	50 (0-100) 設定
自動調整	

聲音控制

聲音輸入	無線/區域網路
音量	20 (0-20) 設定
喇叭	<input checked="" type="radio"/> 開啟 <input type="radio"/> 關閉
出廠設定值	

投影機資訊

- **投影機狀態**：共有五種狀態：「燈管開啟」、「待機」、「省電」、「散熱」及「暖機中」。按下**重新整理**鍵可重新整理狀態，並控制其設定。
- **省電**：省電可設為「關閉」、「30」、「60」、「90」，或「120」分鐘。詳細資訊請參閱第 68 頁上的「省電」。
- **警示狀態**：共有三種警示狀態：「燈泡警示」、「燈泡壽命低」及「溫度警示」。若任何警告啟動，您的投影機可能鎖定於保護模式。若要退出保護模式，請在開啟投影機電源前先按下**清除**以解除「警告狀態」。

影像控制

- **投影機模式**：使您可根據投影機固定方式選擇投影機模式。共有四種投影機模式：前投影 - 桌上、前投影 - 壁掛式、背投影 - 桌上及背投影 - 壁掛式。

- **來源選擇**：「來源選擇」選單可讓您選擇投影機的輸入訊號源。您可以選擇 VGA-A、VGA-B、S-Video、複合影像、HDMI、無線螢幕、USB 螢幕或 USB 檢視器。
- **視頻模式**：根據投影機使用的方式，選取一個使顯示影像最佳化的模式：
 - **展示**：最適合簡報投影片。
 - **明亮**：最大亮度與對比度。
 - **電影**：適合觀賞電影與相片。
 - **sRGB**：提供更精準的色彩呈現。
 - **自訂**：使用者偏好設定。
- **空白螢幕**：您可選擇 開啟 或 關閉。
- **縱橫比**：讓您選擇一個縱橫比，調整影像顯示的方式。
- **亮度**：選擇數值以調整影像的亮度。
- **對比**：選擇數值以調整顯示對比。

點選**自動調整**鍵以自動調整設定。

聲音控制

- **聲音輸入**：選擇輸入來源。選項有：類比輸入、HDMI 及無線 /USB。
- **音量**：選擇音量值（0~20）。
- **喇叭**：選擇**開啟**啟動聲音功能，或選擇**關閉**停用聲音功能。

按下**出廠設定值**鍵，恢復至原廠預設值。

警示設定

S320wi > 管理畫面 > 警示設定 首頁 »

系統狀態
網路設定
投影設定
變更密碼
設定重啟
鍵盤更新
投影機控制面板
警示設定

啟用 停用 電子郵件警報測試

到

副本

從

主旨 S320wi-D06486.Alert

SMTP 設定

外寄SMTP伺服器

使用者名稱

密碼

提示條件

燈泡警告

燈泡壽命將盡

溫度警告

E-mail 通知

- E-mail 通知：您可設定是（啟用）或否（禁用）以 email 通知。
- 到 / 副本 / 從：您可輸入異常或警告發生時會收到通知的寄件人（從）及收件人（到 / 副本）的電子郵件地址。
- 主旨：您可輸入電子郵件的主旨列。

按下**電子郵件警報測試**鍵以測試 e-mail 警示設定。

SMTP 設定

- 您的網路管理員或 MIS 應提供 **外寄 SMTP 伺服器、使用者名稱、及密碼**。

提示條件

- 您可選擇以 email 通知的異常或警告。當任何提示條件發生時，會寄送 email 給收件者（到 / 副本）。

按下**儲存**鍵儲存設定。

備註：電子郵件警示是為了搭配使用預設 25 通訊埠的標準 SMTP 伺服器所設計的功能。不支援加密與驗證 (SSL 或 TLS)。

重新啟動

按下**重新啟動**以重新啟動系統。

Creston

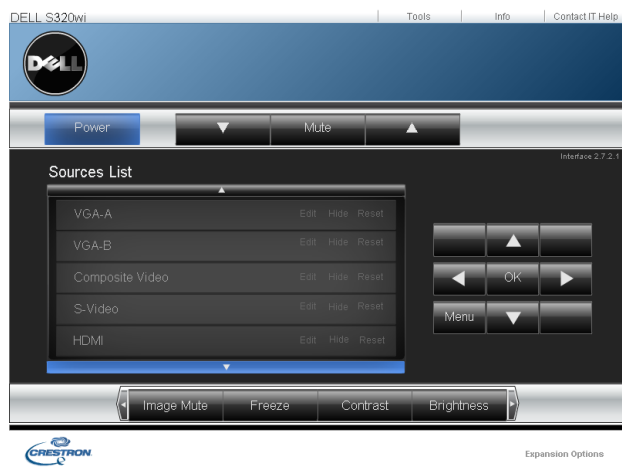

用於 Crestron 功能。

透過「網頁管理」管理投影機（若使用 S320，網路 RJ45 工具為選購）

設定網路設定

若投影機已連接至網路，您可設定網路設定（TCP/IP）以利用網頁瀏覽器存取投影機。使用網路功能時，IP 位址應為唯一。關於設定網路設定，請參考第 63 頁上的「LAN 設定」。

S320 投影機並未隨附 RJ45 工具。您可於 Dell 網站 www.dell.com 購買。請參閱第 16 頁上的「安裝選購的 RJ45 工具」。

存取網頁管理

使用 Internet Explorer 5.0 版本以上或 Netscape Navigator 1.5 版本以上並輸入 IP 位址。您現在可存取「網頁管理」並從遠端地點管理投影機。

管理內容

首頁

歡迎來到 DELL S320 網頁管理。

投影機資訊

機型名稱:	S320
投影機名稱:	
位置:	
聯絡人:	
狀態:	燈管開啟
燈管時數:	0 小時
運作時間:	1 小時
IP 地址:	192.168.6.150
MAC 位址:	00:1E:C9:BA:4E:12
管理員密碼:	未設定!
PPID:	CN-01J1M1-S00081-23K-0001

語言

繁體中文 [v] [送出]

- 於網頁瀏覽器輸入投影機的 IP 位址以存取「網頁管理首頁」。請參閱第 63 頁上的「LAN 設定」。
- **語言**：讓您設定網頁管理的語言。

網路設定

- General Information:** Fields for 機型名稱 (S320), 投影機名稱, 位置, and 聯絡人, with a 儲存 button.
- IP Configuration:** Radio buttons for DHCP (selected) and 手動. Fields for IP 地址 (192.168.6.150), 子網路掩碼 (255.255.255.0), 網段 (192.168.6.254), and DNS 伺服器 (192.168.1.167), with a 儲存 button.
- Crestron 控制系統裝置:** Fields for IP 地址 (255.255.255.255), 裝置 ID (?), and 通信埠 (41794), with a 儲存 button.

- 設定**機型名稱**、**投影機名稱**、**位置**、以及**聯絡人**資訊（每個欄位最多 21 個字元）。按下**儲存**儲存設定。
- 選擇 **DHCP** 自動由 DHCP 伺服器為投影機配置 IP 位址，或選擇**手動**手動配置 IP 位址。
- 在 Crestron 功能上設定 **IP 地址**、**裝置 ID**、以及**通信埠**資訊。

投影機狀態與控制頁

- 投影機狀態 (Projector Status):** Includes fields for '燈管狀態' (Lamp Status) with a '重新整理' (Refresh) button, '省電' (Power Save) set to '120分鐘' (120 minutes), and '警告狀態' (Warning Status) with a '清除' (Clear) button.
- 影像控制 (Image Control):** Includes '投影機模式' (Projector Mode) set to '前投影-桌上' (Front Projector-Desktop), '來源選擇' (Source Select) set to 'VGA-A', '視頻模式' (Video Mode) set to '顯示模式' (Display Mode), '空白螢幕' (Blank Screen) with '開啟' (On) and '關閉' (Off) radio buttons, '縱橫比' (Aspect Ratio) with '原始' (Original), '4:3', and 'Wide' radio buttons, '亮度' (Brightness) and '對比' (Contrast) sliders both set to 0, and a '自動調整' (Auto Adjust) button.
- 聲音控制 (Audio Control):** Includes '聲音輸入' (Audio Input) set to '聲音-A', '音量' (Volume) set to 10, and '喇叭' (Speaker) with '開啟' (On) and '關閉' (Off) radio buttons. There is also an '出廠設定值' (Factory Default) button.

- **投影機狀態：**共有 5 種狀態：「燈管開啟」、「待機」、「省電」、「散熱」及「暖機中」。按下**重新整理**鍵將狀態重新整理，並控制其設定。
- **省電：**省電可設為「關閉」、「30」、「60」、「90」，或「120」分鐘。請參考第 68 頁。
- **警告狀態：**共有三種錯誤狀態：「燈泡警示」、「燈泡壽命低」及「溫度警示」。若任何警告啟動，您的投影機可能鎖定於保護模式。若要退出保護模式，請在開啟投影機電源前先按下**清除**解除「警告狀態」。
- **投影機模式：**使您可根據投影機固定方式選擇投影機模式。共有四種投影機模式：前投影 - 桌上、前投影 - 壁掛式、背投影 - 桌上與背投影 - 壁掛式
- **來源選擇：**「來源選擇」選單可讓您選擇投影機的輸入訊號源。您可以選擇 VGA-A、VGA-B、S-Video、**複合影像**、HDMI、**無線螢幕**、USB 螢幕或 USB 檢視器。
- **視頻模式：**根據投影機使用的方式，選取一個使顯示影像最佳化的模式：
 - **展示：**最適合簡報投影片。
 - **明亮：**最大亮度與對比度。
 - **電影：**用以觀賞電影與相片。

- sRGB：提供更精準的色彩呈現。

- 自訂：使用者偏好設定。

- **空白螢幕**：您可選擇開啟或關閉。
- **縱橫比**：讓您選擇一個縱橫比，調整影像顯示的方式。
- **亮度**：選擇數值以調整影像的亮度。
- **對比**：選擇數值以調整顯示對比。

按下**自動調整**鍵以自動調整設定。

- **聲音輸入**：選擇輸入來源。選項有：類比輸入、HDMI 及無線 /USB。
- **音量**：您可選擇聲音音量值（0~20）
- **喇叭**：您可選擇「開啟」以啟動聲音功能，或選擇「關閉」以停用聲音功能。

按下**出廠設定值**鍵，恢復至原廠預設值。

E-mail 通知

- **E-mail 通知：**您可設定是否要用（啟用或停用）電子郵件通知。
- **到 / 副本 / 從：**您可輸入寄件人（從）及收件人（到 / 副本）的電子郵件地址，以便在發生異常或警示時收到通知。
- 您的網路管理員或 MIS 應提供 **外寄 SMTP 伺服器、使用者名稱、及密碼**。
- **提示條件：**您可選擇以電子郵件通知異常或警告情況。當任何提示條件發生時，將寄送一封 email 給收件者（到 / 副本）。

按下 **儲存** 鍵儲存設定。

密碼設定

DELL™ S320 Web Management

▶ 首頁

▶ 網路設定

▶ 投影機狀態與控制

▶ E-mail 通知

▶ 密碼設定

▶ 軟體更新

▶ Crestron

密碼設定

若您初次啟用此功能，請設定您的密碼。若密碼已設定，此後您將必須輸入您的密碼才可進入 您連接至網頁管理。

管理員

密碼 啟用 停用

新密碼

確認密碼

設定 SNMP 安全性

寫入群體

使用「密碼設定」設定用於存取**網頁管理**的管理員密碼。初次啟用密碼時，請於啟用前設定密碼。密碼功能啟用時，將需要管理員密碼才可存取**網頁管理**。

- **新密碼**：輸入新密碼
- **確認密碼**：再次輸入密碼並送出
- **寫入群體**：設定 SNMP 安全性。輸入密碼並送出。

備註：若您忘記您的管理員密碼，請聯絡 Dell。

登入頁

DELL™ S320 Web Management

歡迎來到 DELL S320 網頁管理。

系統管理員密碼:

投影機資訊

投影機名稱:	D19986
IP 地址:	192.168.6.150

- **系統管理員密碼**：輸入管理員密碼並按一下「登入」。

韌體更新

韌體更新

韌體更新約需要一分鐘。程序開始後請勿中斷。請保持連線至程序完成。網路系統將自動重新啟動，在更新完成後您可重新登錄。

網路韌體版本：N00

參閱「韌體升級」頁面將您投影機的韌體更新。按下**更新**開始。

請等待三秒。

等待中 1

- 請等至計數到達 0。

- 等待 3 秒鐘投影機將自動進行至下一步驟。

Upgrade Firmware

Please select a file (~.bin) to upgrade :

(Upgrading firmware may take 60 seconds)

Upgrade must NOT be interrupted !

- 選擇要升級的檔案，然後按一下**韌體更新**按鈕。進行升級時，**取消**按鈕將被停用。

Please wait.
Click on button to proceed after 8 seconds.

Waiting(6)

- 請等至計數到達 0。

Please wait.
Click on button to proceed after 8 seconds.

Re Login

- 升級完成後，請按一下**重新登入**按鈕返回至「網頁管理首頁」。

Crestron

Expansion Options

用於 Crestron 功能。

常見問題：

我希望透過網路遠端存取投影機。瀏覽器的最佳設定為何？

若要設定瀏覽器的最佳設定，請依照下列步驟操作：

- 1 開啟**控制台** → **網際網路選項** → **一般分頁** → **瀏覽歷程紀錄** → **設定** → 標記**每次造訪網頁時**。
- 2 有些防火牆或防毒軟體可能會封鎖應用程式。如果可以，請關閉防火牆或防毒軟體。

我希望透過網路遠端存取投影機。我該開啟防火牆中哪一個通訊埠編號？

下列為投影機使用的 TCP/IP 通訊埠。

UDP/TCP	通訊埠編號	說明
TCP	80	網頁組態設定 (HTTP)
UDP/TCP	25	SMTP：用於信件伺服器間 email 路徑分配
UDP/TCP	161	SNMP：簡易網路管理通訊協定
UDP	9131	AMX：用於 AMX 探索

為何我無法透過網際網路存取投影機？

- 1 檢查您的電腦 / 筆記型電腦是否連接至網際網路。
 - 2 與您的 MIS 或網路管理者確認您的電腦 / 筆記型電腦是否於同個子網域內。
-

為何我無法存取 SMTP 伺服器？

- 1 與您的 MIS 或網路管理者確認 SMTP 伺服器功能是否開啟供投影機使用且指定給投影機的 IP 允許存取 SMTP 伺服器。投影機的 SMTP 通訊埠編號為 25，這無法變更。
- 2 請檢查是否傳出 SMTP 伺服器、使用者名稱及密碼已正確設定。
- 3 部分 SMTP 伺服器將檢查「寄件人」的郵件位址是否與「使用者名稱」與「密碼」相關。舉例而言，您於「寄件人」欄位使用 test@dell.com 做為郵件位址。您應使用 test@dell.com 帳號資訊作為登入 SMTP 伺服器的使用者名稱與密碼。

為何投影機顯示測試信件已寄出，但我仍無法收到測試提示 email？

這可能因為 SMTP 伺服器將提示信件識別為垃圾郵件或因為 SMTP 伺服器限制。與您的 MIS 或網路管理者確認 SMTP 伺服器的設定。

防火牆設定與常見問題

問：為何我無法存取「網頁管理頁面」？

答：您電腦的防火牆設定可能阻擋您存取「網頁管理網頁頁面」。請參考下列組態設定：

防火牆保護	組態
McAfee 安全性中心	<ol style="list-style-type: none">1 啟動 McAfee 安全性中心（開始 > 程式集 > McAfee > McAfee 安全性中心）。2 在 personal firewall plus 索引標籤上，點選檢視國際網路應用程式列表。3 在清單中尋找並選取 Dell S320 / S320wi 投影機。4 用滑鼠右鍵在權限欄位按一下。5 從彈出式選單中選擇允許完全存取。
Norton AntiVirus	<ol style="list-style-type: none">1 開啟 Norton AntiVirus（開始 > 程式集 > Norton AntiVirus > Norton AntiVirus）。2 按下選項選單，然後選擇 Norton AntiVirus。3 在狀態頁中，選擇網路病蟲保護。4 在程式清單中尋找並選取「Dell S320/S320wi 投影機」。5 用滑鼠右鍵在國際網路存取欄位按一下。6 從彈出式選單中選擇全部允許。7 點選 OK。
Sygate Personal Firewall	<ol style="list-style-type: none">1 開啟 Sygate Personal Firewall（開始 > 所有程式 > Sygate > Sygate Personal Firewall）。2 從執行中應用程式清單中，尋找並用滑鼠右鍵在 Dell S320/S320wi 投影機按一下。3 從彈出式選單中選擇允許。

防火牆保護	組態
Windows 防火牆	<ol style="list-style-type: none">1 開啟 Windows 防火牆（開始 > 程式集 > 控制台）。在 Windows 防火牆上按兩下。2 於一般索引標籤上，反選取不允許例外。3 在例外索引標籤上，點選新增程式 ... 鍵。4 在程式清單中，尋找並選取「Dell S320/S320wi 投影機」，然後按一下「確定」。5 點選 OK 確認例外設定。
分區鬧鈴	<ol style="list-style-type: none">1 開啟 Zone Alarm 防火牆（開啟 > 程式集 > Zone Labs > Zone Labs Center）。2 在程式控制頁面中，從清單中尋找並選取「Dell S320 或 S320wi 投影機」。3 用滑鼠右鍵在信任存取欄位按一下。4 從彈出式選單中選擇允許。5 用滑鼠右鍵在網際網路存取、信任的伺服器及伺服器 - 網際網路欄位上按一下，並選取允許。

製作 Application Token

Application Token 讓您使用 USB token 執行「隨插即秀」。

 備註：這僅適用於 S320wi 或啟用無線功能的 S320。

- 1 從應用程式軟體中，點選 > 製作 Application Token。
- 2 出現下列畫面。點選**下一步**。

- 3 將一個快閃裝置插至您電腦上的任何 USB 連接埠。從列表中選擇磁碟，然後點選**下一步**。

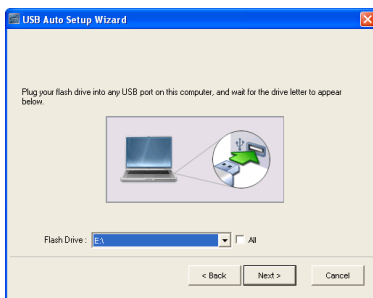

- 4 點選**完成**關閉精靈。

投影機的疑難排解

如果您在使用投影機時遇到困難，請參閱以下內容。如果無法順利解決問題，請聯絡 Dell™（請參閱第 144 頁的「聯絡 Dell」）。

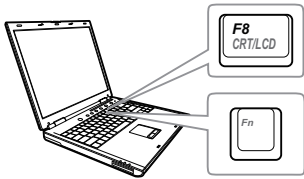

問題

螢幕中沒有任何影像

可能的解決方式

- 請確定選取「輸入選擇」選單上正確的輸入來源。
- 請確定已經啟用外接式圖形連接埠。如果您使用的是 Dell™ 筆記型電腦，請按下   (Fn+F8)。如果您使用其他機型電腦，請參閱該電腦的說明文件。若影像顯示不正確，請更新您電腦的視訊裝置。若為 Dell 電腦，請參閱 support.dell.com。
- 確定您已確實連接所有的訊號線。請參閱第 13 頁的「連接您的投影機」。
- 請確定接頭沒有彎曲或斷裂。
- 請檢查投影機的燈泡安裝是否妥當（請參閱第 134 頁的「更換燈泡」）。
- 請使用「進階設定」選單中，**投影機設定**內的**測試圖案**。請確認測試圖案的色彩正確。

問題 (續)	可能的解決方式 (續)
不完整、跳動或不正常顯示的畫面	<ol style="list-style-type: none"> 1 請按遙控器或控制面板上的自動調整按鈕。 2 如果您使用的是 Dell™ 筆記型電腦，請將電腦的解析度設定為 WXGA (1280 x 800)： <ol style="list-style-type: none"> a 用滑鼠右鍵按一下您 Microsoft® Windows® 桌面未使用的部份，按一下內容，然後選取設定索引標籤。 b 確認外部的顯示器連接埠已設定為 1280 x 800 像素。 c 按下   (Fn+F8)。
螢幕沒有顯示簡報內容	<p>如果您使用的是筆記型電腦，請按下   (Fn+F8)。</p>
影像不穩定或閃爍	<p>在 OSD 「進階設定中的顯示設定」選單調整追蹤（僅適用電腦模式）。</p>
影像有垂直閃爍的條紋	<p>在 OSD 「進階設定中的顯示設定」選單調整頻率（僅適用電腦模式）。</p>
影像顏色不正確	<ul style="list-style-type: none"> • 如果顯示器接收來自顯示卡錯誤的輸出訊號，請在 OSD 進階設定索引標籤中的影像設定內，將訊號類型設為 RGB。 • 請使用「進階設定」選單中，投影機設定內的測試圖案。請確認測試圖案的色彩正確。
影像焦點模糊	<ol style="list-style-type: none"> 1 調整投影機鏡頭上的對焦調整環。 2 請確認投影螢幕與投影機之間有足夠的距離（1.31 至 12.5 英尺 [0.4 至 3.82 公尺]）。

問題 (續)	可能的解決方式 (續)
在 16:9 的 DVD 顯示時影像會被拉長	<p>投影機自動偵測輸入信號格式。原始預設設定會根據輸入信號格式維持投射影像的縱橫比。</p> <p>如果圖像仍被拉長，可以在 OSD 「進階設定中的顯示設定」選單調整縱橫比。</p>
影像顛倒	<p>從 OSD 中選取 「進階設定中的投影機設定」，並調整投影機模式。</p>
燈泡燒毀或有破裂聲	<p>當燈泡的壽命結束時，它可能會燒掉，也可能產生很大的破裂聲。如果發生這種情況，投影機的電源便無法開啟。如果要更換燈泡，請參閱第 134 頁的 「更換燈泡」。</p>
燈泡指示燈亮起穩定橘光	<p>當 「燈泡」指示燈亮起橘色，請更換燈泡。</p>
燈泡指示燈亮起閃爍橘光	<p>若燈泡指示燈閃爍橘色，燈泡模組連線可能已中斷。請檢查燈泡模組並確定已正確安裝。</p> <p>如果燈泡指示燈以及電源指示燈皆閃爍橘色，且燈泡驅動器出現故障，投影機將會自動關機。</p> <p>若燈泡和溫度指示燈閃爍橘色，且電源指示燈亮起藍色，則表示色輪出現故障，投影機將會自動關機。</p> <p>欲清除保護模式，請按住電源鍵 10 秒鐘。</p>
溫度指示燈亮起穩定橘光	<p>投影機過熱。投影機將自動關閉。請等投影機冷卻下來後，再重新開啟投影機。如果無法順利解決問題，請與 Dell™ 聯絡。</p>
燈泡指示燈亮起閃爍橘光	<p>若投影機風扇故障，投影機將自動關機。請按住電源鍵 10 秒鐘以嘗試清除投影機模式。請等待約 5 分鐘再嘗試再度開啟電源。如果無法順利解決問題，請與 Dell™ 聯絡。</p>
螢幕上未出現 OSD	<p>嘗試持續按下面板上的選單鍵 15 秒以解除 OSD 鎖定。檢查 第 65 頁 中的 選單鎖定。</p>

問題 (續)

可能的解決方式 (續)

遙控器無法順利操作，或只能在有限的範圍內操作

電池電量可能不足。若發生此情況，請更換 2 顆新的 AAA 電池。

互動畫筆的疑難排解

問題 (續)	可能的解決方式 (續)
無法使用畫筆或無法連接畫筆	<ul style="list-style-type: none">請檢查輸入來源是否為電腦 (VGA、HDMI、無線與 LAN 來源)請檢查互動功能是否為開啟。(選單 -> 進階 -> 互動功能設定 -> 互動功能)請檢查連線選項是否正確設定。(選單 -> 進階 -> 互動功能設定 -> 連接)使用無線或 LAN 連線且畫筆無作用時，請確定無線網路及 LAN 功能是否為開啟。<ol style="list-style-type: none">選單 -> 進階 -> LAN 設定 -> 無線及 LAN選單 -> 進階 -> 無線設定 -> 無線使用無線或 LAN 連線時，請檢查 Dell 無線應用軟體是否已連線。(僅支援全螢幕模式輸出)。檢查鏡頭是否朝向螢幕。按下任何鍵喚醒 (筆頭鍵除外)。
LED 無作用。	檢查電池電力是否已經耗盡。
橘色 LED 持續亮起	電池電力低，請充電互動畫筆的電池。
綠色 LED 持續亮起，但游標無法移動且投影機螢幕顯示「未偵測到 USB 連線」。	檢查電腦和 S320wi 投影機之間的迷你 USB 傳輸線連線。
無法選擇互動功能	請檢查輸入來源是否為電腦 (VGA、HDMI、無線與 LAN 來源)
無法於 3D 來源中使用畫筆。	<ol style="list-style-type: none">僅支援 120HZ 的 VGA 及 HDMI 輸出訊號。不支援 60 Hz 的複合 /S 端子輸出訊號及色差輸出訊號。
在複合視訊或 S 端子來源中無法使用畫筆。	不支援複合視訊或 S 端子來源。
無法使用筆頭	若筆頭耗盡，請置換新筆頭。

使用 USB 顯示時，是否可用 不支援無線 USB 功能。
無線 USB 功能？

指示信號

投影機狀態	說明	控制按鍵		指示燈	
		電源	溫度 (橘色)	燈泡 (橘色)	
待機模式	投影機處於待機模式。預備開機。	藍色閃爍	關閉	關閉	
暖機模式	投影機需要一段時間暖機與開機。	藍色	關閉	關閉	
燈泡亮	投影機處於正常模式，預備顯示影像。  註：OSD 選單無法存取。	藍色	關閉	關閉	
冷卻模式	投影機正在冷卻以關機。	藍色	關閉	關閉	
省電模式前冷卻	在進入省電模式前投影機需要 60 秒冷卻。	橘色	關閉	關閉	
投影機過熱	散氣孔可能堵塞，或周遭溫度可能高於 35°C。投影機將自動關閉。確定散氣孔未受阻礙，且周圍溫度介於操作範圍之間。如果無法順利解決問題，請與 Dell 公司聯絡。	關閉	橘色	關閉	
燈泡驅動器過熱	燈泡驅動器過熱。散氣孔可能受阻礙，投影機將自動關閉。請等投影機冷卻下來後，再重新開啟投影機。如果無法順利解決問題，請與 Dell 公司聯絡。	橘色	橘色	關閉	
風扇故障	風扇之一故障，投影機將自動關閉。如果無法順利解決問題，請與 Dell 公司聯絡。	關閉	橘色閃爍	關閉	
燈泡驅動器故障	燈泡驅動器故障。投影機將自動關閉。3 分鐘後拔掉電源線，然後再開啟顯示器。如果無法順利解決問題，請與 Dell 公司聯絡。	橘色閃爍	關閉	橘色閃爍	
色輪故障	色輪無法啟動。投影機故障且投影機自動關閉。3 分鐘後拔掉電源線，然後再開啟投影機。如果無法順利解決問題，請與 Dell 公司聯絡。	藍色	橘色閃爍	橘色閃爍	
燈泡故障	燈泡缺陷。更換燈泡。	關閉	關閉	橘色	
錯誤 - 電源供應 (+12V)	電源供應中斷。投影機將自動關閉。3 分鐘後拔掉電源線，然後再開啟投影機。如果無法順利解決問題，請與 Dell 公司聯絡。	橘色閃爍	橘色	橘色	
燈泡模組連線失敗	燈泡模組連線可能受中斷。請檢查燈泡模組並確定已正確安裝。如果無法順利解決問題，請與 Dell 公司聯絡。	關閉	關閉	橘色閃爍	

互動畫筆 LED 指示訊號

畫筆狀態	說明	指示燈		檢查流程與項目 / 次數
		綠色	橘色	
正常模式 1	畫筆朝向螢幕且有連結。	穩定開啟	關閉	
正常模式 2	畫筆未朝向螢幕但有連結。	閃爍 0.02 秒 開啟 / 1 秒 關閉	關閉	3 分鐘後將進入休眠模式。
搜尋開放式網路模式	當畫筆搜尋開放式網路時 (綠色 LED 每隔 2 秒會閃爍兩次)。 按住筆尖及「功能」鍵 5 秒後，畫筆即變更至此模式。	閃爍 0.1 秒 開啟 / 0.1 秒 關閉 & 0.1 秒 開啟 / 1.7 秒 關閉	關閉	如果畫筆無法與投影機配對成功，3 分鐘後便會進入休眠模式。
搜尋固定式網路模式	當畫筆搜尋固定式網路時。	閃爍 0.3 秒 開啟 / 0.3 秒 關閉	關閉	如果畫筆無法與投影機配對成功，3 分鐘後便會進入休眠模式。
配對模式	按住「功能」鍵 5 秒後，綠色 LED 每隔 0.15 秒會閃爍 1 次 (持續 10 秒)。	閃爍 0.15 秒 開啟 / 0.15 秒 關閉	關閉	如果畫筆與投影機配對成功，便會進入配對成功模式。 如果畫筆無法與投影機配對成功，10 秒後便會進入配對失敗模式。
配對成功模式	進入配對模式後，畫筆與投影機配對成功 (綠色及橘色 LED 會交替閃爍，持續 3 秒)。	閃爍 0.3 秒 開啟 / 0.3 秒 關閉	閃爍 0.3 秒 關閉 / 0.3 秒 開啟	10 秒內進入配對模式且配對成功
配對失敗模式	進入配對模式後，畫筆與投影機配對失敗 (綠色及橘色 LED 會同時閃爍，持續 3 秒)。	閃爍 0.3 秒 開啟 / 0.3 秒 關閉	閃爍 0.3 秒 開啟 / 0.3 秒 關閉	10 秒內進入配對模式且配對失敗
休眠模式	進入休眠模式以達省電目的。	穩定亮起 3 秒。	穩定亮起 3 秒。	1. 畫筆未朝向螢幕但有連結。3 分鐘後將進入休眠模式。 2. 搜尋無線基地台頻道三個循環但無連結後，將進入休眠模式。
電池電量低	畫筆電量低。距離電池耗盡為兩小時。	關閉	閃爍 1 秒 開啟 / 1 秒 關閉	MSP430 將檢查一般操作中電池電量。若電池電量低時會顯示此警示 LED 訊號。
電池耗盡且無法執行 PB	相片感應器與紅外線模組無法正確運作。畫筆無法正常運作。	關閉	穩定開啟	畫筆電池耗盡。電源僅用於 MSP430。警示 LED 會顯示 1 分鐘以節省電源，然後進入休眠模式。畫筆無法用於此狀態。
當電池電力極低時進行充電	將畫筆放在充電器上，或以 USB 線纜連接筆記型電腦	無法使用	穩定開啟	
當電池電力已滿時進行充電	將畫筆放在充電器上，或以 USB 線纜連接筆記型電腦	無法使用	關閉	

更換燈泡

△ 注意：在您開始本章節中的任何程序之前，請遵循第 11 頁上說明的安全須知。

當螢幕上出現下列訊息請更換燈泡「燈泡壽命已接近完整電源操作，有效壽命的最終階段。建議更換燈泡！www.dell.com/lamps」的訊息時，請更換燈泡。如果更換燈泡後，這個問題持續發生，請與 Dell 公司聯絡。更多資訊請參閱聯絡 Dell 第 144 頁。

△ 注意：使用原廠燈泡以確保您投影機的安全與最佳的工作狀況。

△ 注意：使用中的燈泡溫度極高，在投影機確實冷卻 30 分鐘以上之前，請勿嘗試更換燈泡。

△ 注意：任何時候都不要觸摸燈泡或燈泡玻璃。投影機的燈泡非常易碎，觸碰有可能導致破碎。破碎的玻璃碎片十分鋒利，可能造成受傷。

△ 注意：請將碎片從投影機全部清除，並依據各州、當地或聯邦法律規定處理或回收這些碎片。更多資訊請參閱 www.dell.com/hg。

- 1 關閉投影機並拔下電源線。
- 2 讓投影機至少冷卻 30 分鐘。
- 3 旋開固定燈泡蓋的兩個螺絲，取下燈蓋。
- 4 旋開固定燈泡的兩個螺絲。
- 5 握住金屬把手，將燈泡拉出。

 備註：Dell™ 可能會要求將保修期內更換下來的燈泡歸還 Dell™，否則請聯繫當地的廢棄物處理機構，索取最近的廢棄物處理站地址。

- 6 更換新的燈泡。
- 7 鎖緊固定燈泡的兩個螺絲。
- 8 更換燈泡蓋並鎖緊兩顆螺絲。
- 9 在 OSD「進階中的電源設定」選單的燈泡重設選擇「是」，以重設燈泡使用時間（請參考在第 67 頁進階設定選單中的電源設定）。更換新的燈泡模組時，投影機將自動偵測並重設燈泡小時。

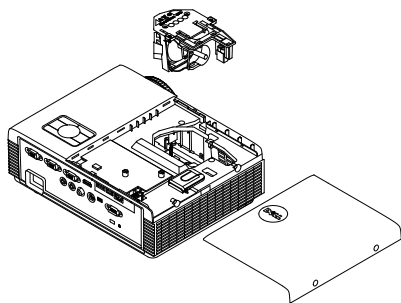

注意：燈泡廢棄 (僅限於美國)

 燈泡含有水銀，必須依據當地、州或聯邦法律來回收或廢棄。如需詳細資訊，請至 WWW.DELL.COM/HG 或聯繫電子工業聯盟 WWW.EIAE.ORG。如需燈泡特定的廢棄資訊，請至 WWW.LAMPRECYCLE.ORG 查詢。

規格

光閥	0.55" XGA S450 DMD, DarkChip3™
亮度	3000 ANSI 流明 (最大)
對比率	2200:1 典型 (全開/全關)
均勻性	80% 典型 (日本標準 - JBMA)
像素數	1024 x 768 (XGA)
縱橫比	4:3
可顯示顏色數	10.7 億色
色輪速度	2 倍 1 倍 (3D 顯示)
投射鏡頭	F 制光圈: F/2.8 有效焦距 = 7.26 公釐 固定鏡頭, 僅限數位變焦 投射比 = 0.626 廣角與望遠
補償比例	115 ± 5%
投影螢幕尺寸	31.45-300 英吋 (對角線)
投射距離	1.31 ~ 12.5 英尺 (0.4 ~ 3.82 公尺)
視訊相容性	複合視訊 / S 端子: NTSC (J、M、4.43), PAL (B、D、G、H、I、M、N), SECAM (B、D、G、K、K1、L) 色差視頻, 透過 VGA 輸入: 1080i、720p、576i/p、480i/p HDMI 輸入: 1080p、720p、576i/p、480i/p
電源供應	通用 AC 100-240 V 50-60 Hz PFC 輸入

耗電量

正常模式：305 W \pm 10% @ 110 Vac
經濟模式：225 W \pm 10% @ 110 Vac
省電模式：<15 W（無線與網路開啟）
待命模式：< 0.5 W（網路關閉，VGA_OUT 關閉，無線網路關閉）

聲音

1 喇叭 x 5 瓦 RMS

噪音等級

35 dB(A) 正常模式，31 dB(A) 經濟模式

投影機重量

7 磅（3.18 公斤）

互動筆重量

0.13 磅（60 公克）（含鋰電池）

投影機尺寸
（寬 x 高 x 深）

11.3 x 3.6 x 8.7 英寸（288 x 92 x 220 公釐）

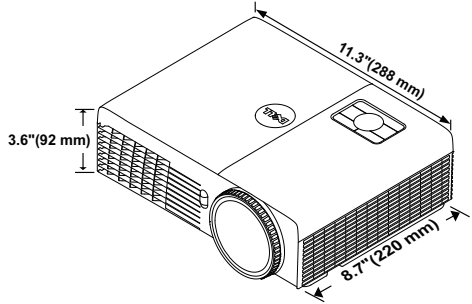

互動筆尺寸（寬 x 高 x 深）
僅適用 S320wi

0.88 x 0.94 x 6.66 吋（22.46 x 23.79 x 169.17 mm）

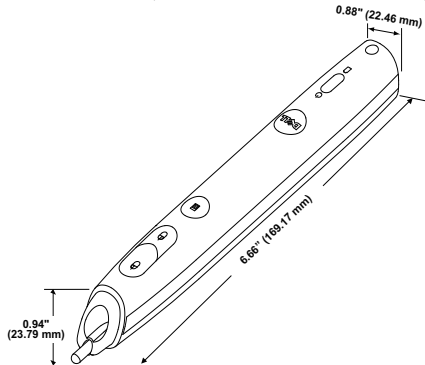

操作環境

運作溫度：5 °C - 35 °C (41 °F- 95 °F)

溼度：最大 80%

存放溫度：0 °C 至 60 °C (32 °F 至 140 °F)

溼度：最大 90%

運送溫度：-20 °C 至 60 °C (-4 °F 至 140 °F)

溼度：最大 90%

I/O 連接器 (適用於 S320/S320wi)

電源：一個 AC 電源插座 (3 針 - C14 輸入)

VGA 輸入：兩個 15 針 D-sub 接頭 (藍色)，
VGA-A 與 VGA-B，供類比 RGB/ 色差輸入訊號。

VGA 輸出：一個 15 針 D-sub 接頭 (黑色) 供
VGA-A 循環迴路。

S- 端子輸入：一個標準 4 針迷你 DIN S- 端子接頭
供 Y/C 訊號輸入。

複合視訊輸入：一個黃色 RCA 插頭供 CVBS 訊
號。

HDMI 輸入：一個 HDMI 接頭支援 HDMI 1.3。
HDCP 相容。

類比音訊輸入：一個 3.5 mm 立體音迷你耳機插
頭 (藍色)。

各式聲音輸入：一個 3.5 mm 立體音迷你耳機插
頭 (綠色)。

USB 埠 (B 型)：一個迷你 USB 插槽支援遙控器
和互動筆。

RS232 埠：一個 9 針腳 D-sub 用於 RS232 通訊。

USB 連接埠 (A 型, S320wi 內建)：一個 USB 接
頭，供 Photo/PtG 檢視器使用 (JPG/PPT 格
式)。

USB 連接埠 (B 型, S320wi 內建)：一個 USB 連
接器支援 USB 顯示器。

RJ45 連接埠 (S320wi 內建)：一個 RJ45 連接
器，可透過網路及 LAN 顯示器來控制投影機。

無線傳輸器
(S320wi 內建)

無線標準：IEEE802.11b/g/n

無線：一個 WiFi USB (A 型) 連接器，可支援無線傳輸器 (內建 Wi-Fi，USB 介面)。

作業系統環境：Windows 7/Vista/XP/2000，MAC OS X

支援：簡報投影片與投影機控制。

允許同時連接最多 30 位使用者。

四格分割畫面。允許四張簡報投影片投影至螢幕上。

會議控制模式。

支援影音投影 (須安裝驅動程式。可從 support.dell.com 下載)。

燈泡

Philips 240 W 使用者可自行替換燈泡

燈泡壽命

無影像維護

正常模式：高達 3000 小時

節能模式：高達 4000 小時

有影像維護

正常模式：高達 4000 小時

節能模式：高達 5000 小時

備註：任何投影機的燈泡壽命評等僅為亮度降低的測量法，並非燈泡故障與光線輸出停止所需的特定時間。燈泡壽命的定義是依據超過百分之五十的燈泡樣本總數亮度約降低至特定燈泡流明的百分之五十所需的時間。我們不以任何方式保證燈泡壽命評等。投影機燈泡的實際運作壽命時間會依據運作條件與使用方式而不同。在壓力狀況中使用投影機，如多灰塵環境、高溫下、每天使用數小時與突然關機，可能造成燈泡運作壽命縮短或可能造成燈泡故障。

備註：依照使用手冊或產品規格關閉互動畫筆後，再測量所有的光學效能。

RS232 接腳配置

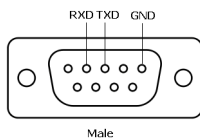

RS232 通訊協定

- 通訊設定

連接設定	值
傳輸速率	19,200
資料位元	8
同位檢查	無
停止位元	1

- 語法型態

叫出 OSD 選單並且調整設定。

- 控制命令語法 (從電腦控制投影機)

[H][AC][SoP][CRC][ID][SoM][COMMAND]

- 範例：開啟電源語法 (先送出低位元組)

--> 0xBE, 0xEF, 0x10, 0x05, 0x00, 0xC6, 0xFF, 0x11, 0x11, 0x01, 0x00, 0x01

- 控制命令清單

若要檢視最新的 RS232 碼，請至 Dell 支援網站：support.dell.com。

若要檢視最新的 SNMP 命令和清單，請至 Dell 支援網站：support.dell.com。

相容模式 (類比 / 數位)

解析度	更新率 (Hz)	水平同步頻率 (KHz)	像素時脈 (MHz)
640 x 350	70.087	31.469	25.175
640 x 480	59.940	31.469	25.175
640 x 480 p60	59.940	31.469	25.175
720 x 480 p60	59.940	31.469	27.000
720 x 576 p50	50.000	31.250	27.000
720 x 400	70.087	31.469	28.322
640 x 480	75.000	37.500	31.500
848 x 480	60.000	31.020	33.750
640 x 480	85.008	43.269	36.000
800 x 600	60.317	37.879	40.000
800 x 600	75.000	46.875	49.500
800 x 600	85.061	53.674	56.250
1024 x 768	60.004	48.363	65.000
1280 x 720 p50	50.000	37.500	74.250
1280 x 720 p60	60.000	45.000	74.250
1920 x 1080 i50	50.000	28.125	74.250
1920 x 1080 i60	60.000	33.750	74.250
1280 x 720	59.855	44.772	74.500
1024 x 768	75.029	60.023	78.750
1280 x 800	59.810	49.702	83.500
1366 x 768	59.790	47.712	85.500
1360 x 768	60.015	47.712	85.500
1024 x 768	84.997	68.677	94.500
1440 x 900	59.887	55.935	106.500
1152 x 864	75.000	67.500	108.000
1280 x 960	60.000	60.000	108.000
1280 x 1024	60.020	63.981	108.000
1152 x 864	85.000	77.095	119.651
1400 x 1050	59.978	65.317	121.750
1280 x 800	84.880	71.554	122.500
1280 x 1024	75.025	79.976	135.000
1440 x 900	74.984	70.635	136.750
1680 x 1050	59.954	65.290	146.250
1280 x 960	85.002	85.938	148.500
1920 x 1080	60.000	67.500	148.500
1400 x 1050	74.867	82.278	156.000
1280 x 1024	85.024	91.146	157.000
1440 x 900	84.842	80.430	157.000
1600 x 1200	60.000	75.000	162.000

800 x 600	119.972	76.302	73.250
1024 x 768	119.989	97.551	115.500
1280 x 720	120.000	101.563	146.250

備註：更新速率為 120 Hz (灰色區域) 時，便能啟用 3D 模式。

聯絡 Dell

美國的顧客請撥打 800-WWW-DELL (800-999-3355)。

備註：若您無可用的連線網路，您可於購買收據、包裝單、帳單、或 Dell 產品目錄上找到聯絡資訊。

Dell™ 提供許多線上與電話支援以及服務選項。可用性根據國家與產品有所不同，部分服務於您的區域中可能不予提供。欲聯絡 Dell 有關銷售、技術支援、或客戶服務問題：

- 1 請至 [Support.dell.com](https://support.dell.com)。
- 2 於頁面下方的**選擇國家 / 地區**下拉式選單確認您的國家或地區。
- 3 點選頁面左方的**與我們聯絡**。
- 4 根據您的需求選擇適當的服務或支援連結。
- 5 選擇適合您的方式聯絡 Dell。

請聯絡 eInstruction

eInstruction 提供電話與線上技術支援選項。可用性根據國家不同，但 techsupport@einstruction.com e-mail 可為所有國家的使用者正確轉寄。

美國 eInstruction 軟體技術支援

電話：480-443-2214 或 800-856-0732

Email：Techsupport@einstruction.com

國際 eInstruction 軟體技術支援，EMEA

電話：+33 1 58 31 1065

Email：EU.Support@einstruction.com

提供網路技術支援國家：

www.einstruction.com（美國）

www.einstruction.de（德國）

www.einstruction.fr（法國）

www.einstruction.it（義大利）

www.einstruction.es（西班牙）

聯繫 Crestron

Crestron 提供電話與線上技術支援選項。可用性根據國家不同，但任何國家的使用者皆可來信至 getroomview@crestron.com，即可獲得所需服務。

技術支援

美國和加拿大

電話：877-516-5394

Email：roomviewsupport@crestron.com

美國和加拿大以外

電話：+1 201-367-1037

Email：roomviewsupport@crestron.com

附錄：詞彙表

ANSI 流明 — 一種測量亮度的標準。計算方法為將一正方形測量影像分為九個相等四方形，測量每個四方形中心的照明度（或亮度）指數，再將這九個數值平均。

縱橫比 — 最普遍的螢幕畫面比例為 4:3 (4 x 3)。早期電視機與電腦視訊格式都使用 4:3 螢幕畫面比例，也就是說影像的寬度是高度的 4/3 倍。

亮度 — 顯示器或投影顯示或投影裝置發射的光線總量。投影機的明亮度以 ANSI 流明作為測量單位。

色溫 — 白光的顏色表現。色溫低代表光線較溫和（較偏黃 / 紅），而色溫高代表光較冷（較偏藍）。標準色溫單位為絕對溫度（K）。

色差視訊 — 一種傳遞高品質視訊的方法，其使用的格式包含發光性信號與兩個個別色差信號，針對類比分定義為 Y'Pb'Pr'，而針對數位成分定義為 Y'Cb'Cr'。DVD 播放機上可使用色差視訊。

複合視訊 — 結合亮度（明亮度）、色度（顏色）、突發（顏色參考）以及同步（水平與垂直同步信號）於單一金屬線對的影像訊號。共有三種格式，即 NTSC、PAL 及 SECAM。

壓縮解析度 — 若輸入影像的解析度大於投影機的原始解析度，結果影像將縮放以符合投影機的原始解析度。數位裝置壓縮的性質意謂部分影像內容將遺失。

對比度 — 影像中明暗的範圍，或明暗最大值與最小值之間的比例。投影業界有兩種測量該比例的方式：

- 1 **明暗對比度 (Full On/Off)** — 測量全白影像 (full on) 光輸出及全黑 (full off) 影像光輸出的比例。
- 2 **ANSI** — 測量 16 個交替的黑色與白色矩形的圖樣。白色矩形輸出的平均光線除以黑色矩形輸出的平均光線來決定 ANSI 對比度。

就相同投影機而言，**明暗對比度 (Full On/Off)** 對比度的值一定大於 **ANSI** 對比度。

dB — 分貝 — 用於表示力量或強度中相對差異的單位，通常用在兩個聲音訊號或電子訊號之間，相當於兩個水平間比率常對數的十倍。

螢幕對角線 — 測量螢幕或投影影像大小的方法。這是某一角至對角的測量。一個高 9 英尺、寬 12 英尺的螢幕，其對角線即為 15 英尺。本文件中假設對角線尺寸適用於電腦影像的傳統 4:3 長寬比，如同前面的範例。

DHCP — 動態主機組態協定 — 使伺服器自動指定裝置 TCP/IP 位址的網路協定。

DLP® — 數位光線處理 (Digital Light Processing™ — 這是德州儀器使用經過處理的小型鏡片 (small manipulated mirror) 開發的反射型顯示技術。通過彩色濾光板的光線被傳遞至 DLP 鏡片，將 RGB 色排列成投影在螢幕上的影像，也稱為 DMD。

DMD — 數位微鏡頭裝置 — 每片 DMD 都是由上千個位於隱藏的軛上的傾斜、精微的鋁合金鏡片所組成。

DNS — 網域名稱系統 — 將網域名稱轉譯成 IP 位址的網際網路服務。

焦距 — 從鏡頭表面至焦點的距離。

頻率 — 電子訊號每秒週期數的重複率。以赫茲 (Hz) 為測量單位。

HDCP — 高頻寬數位內容保護 — 由 Intel™ 公司開發的規格以保護跨數位介面 (如 DVI、HDMI) 的數位娛樂。

HDMI — 高畫質多媒體介面 — 可於單一連接器上傳輸未壓縮高畫質影像以及數位聲音與裝置控制資料。

Hz (赫茲) — 頻率單位。

IEEE802.11 — 一組無線區域網路 (WLAN) 通訊的標準。802.11b/g/n 使用 2.4 GHz 波段。

梯形修正 — 修正投影影像因投影機螢幕角度不佳導致失真 (通常是上寬下窄) 的裝置。

最大距離 — 投影機與螢幕之間的距離，可在全暗的房間投射出適當影像 (充分鮮明)。

最大影像大小 — 投影機在沒有燈光的房間中可投射的最大影像。這通常受限於光學焦點範圍。

最小距離 — 投影機可使影像投射在螢幕上的最短距離。

NTSC — 國家電視標準委員會。北美洲影像與廣播標準，一畫格 525 條水平線，每秒 30 畫格。

PAL — 相位交錯系統。歐洲影像與廣播的播放標準，影像格式為一畫格 625 條水平線，每秒 25 畫格。

顛倒影像 — 可將影像水平翻轉的功能。當在一般正面投影環境中使用時，文字、圖形等等會向後。顛倒影像可在背面投影時使用。

RGB — 紅、綠、藍 — 通常用於描述對這三種顏色分別需要獨立訊號的監視器。

S 端子 — 使用 4 接針微型 DIN 連接器的視訊傳輸標準，其使用稱為發光性 (明亮度, Y) 和色度 (色彩, C) 的兩條訊號線來傳送視訊資訊。S 端子也稱為 Y/C。

SECAM — 法國與國際視訊及廣播的播放標準，與 PAL 緊密相關但是以不同方式傳送顏色資訊。

SSID — 服務組識別 — 用於識別使用者欲連接的特定無線 LAN 的名稱。

SVGA — 超級視訊圖形陣列 — 800 x 600 像素。

SXGA — 高級擴展圖形陣列 — 1280 x 1024 像素。

UXGA — 特級擴展圖形陣列 — 1600 x 1200 像素。

VGA — 視訊圖形陣列 — 640 x 480 像素。

WEP — 有線等效加密 — 將通訊資料加密的方法。加密鍵僅產生並通知該通訊使用者，因此通訊資料無法被第三者解密。

XGA — 擴展圖形陣列 — 1024 x 768 像素。

WXGA — 寬螢幕擴展圖形陣列 — 1280 x 800 像素。

索引

D

Dell

聯絡 144

四畫

互動畫筆

LED 指示器 11

手腕帶固定孔 11

可置換式筆頭 11

相片感應器 11

迷你 USB 充電連接端 11

控制面板 11

韌體更新連接端 11

電源開關 11

支援

聯絡 Dell 144

五畫

主機 10

5W 喇叭 10

紅外線接收端 10

控制面板 10

傾斜調整環 10

對焦環 10

鏡頭 10

鏡頭蓋 10

七畫

更換燈泡 134

十一畫

控制面板 35

規格

I/O 接頭 138

RS232 通訊協定 141

尺寸 137

可顯示顏色數 136

光閥 136

色輪速度 136

均勻性 136

投射距離 136

投射鏡頭 136

投影螢幕尺寸 136

亮度 136

重量 137

耗電量 137

視訊相容性 136

電源供應 136

像素數 136

對比率 136

噪音等級 137

操作環境 138

聲音 137

連接投影機

HDMI 訊號線 25, 26, 27

RS232 訊號線 19

S 端子訊號線 22

USB 至 USB 訊號線 17
USB-A 至 USB-B 訊號線 20
VGA 至 VGA 訊號線 17, 18
VGA 至 YPbPr 線 24
以 HDMI 訊號線連接 25
以 S 端子訊號線連接 22
以色差訊號線連接 24
以複合訊號線連接 23
至電腦 17
使用 RS232 訊號線連接電腦
19, 20
電源線 17, 18, 19, 20, 22, 23,
24, 25, 26, 27
複合視訊訊號線 23

連接埠

HDMI 連接端 13
RJ45 連接端 13
RS232 連接端 13
S 端子連接端 13
USB A 型檢視器連接端 13
USB B 型顯示連接端 13
VGA-A 輸入 (D-sub) 連接端 13
VGA-A 輸出
(顯示器迴路) 13
VGA-B 輸入 (D-sub)
連接端 13
安全纜線孔 13
迷你 USB 用於遙控滑鼠、互動
功能與韌體升級。13
複合影像連接端 13
聲音 -B 右聲道輸入連接端 13
聲音 -B 左聲道輸入連接端 13

連接您的互動畫筆

USB-A 至迷你 USB-B
訊號線 28
VGA 至 VGA 訊號線 28

互動畫筆 28
投影螢幕 28
電源線 28

十二畫

開啟 / 關閉投影機
開啟投影機 30
關閉投影機 30

十三畫

電話號碼 144

十四畫

疑難排解 126
聯絡 Dell 126
遙控器 37
紅外線接收端 36

十五畫

調整投影的影像 31
降低投影機
傾斜調整環 31
調整投影機的高度 31
調整顯示器對焦 32
焦距調整環 32

十六畫

螢幕顯示選單 51
主選單 51
多重螢幕輸入訊號源 52
自動調整 52

亮度 / 對比 53
音量 54
視頻模式 53
進階設定 55
語言功能表 72
輔助說明 73
輸入訊號源 51
聲音輸入 54

十七畫

聯絡 Dell 7, 128, 134